

แผนพัฒนาสามปี  
พ.ศ.๒๕๕๘ – ๒๕๖๐  
เพิ่มเติม ฉบับที่ ๑



องค์การบริหารส่วนตำบลด่านขุนทด  
อำเภอด่านขุนทด  
จังหวัดนครราชสีมา

## คำนำ

อาศัยระเบียบกระทรวงมหาดไทย ว่าด้วยการจัดทำแผนพัฒนาขององค์กรปกครองส่วนท้องถิ่น พ.ศ. 2548 หมวด 4 เรื่องการแก้ไข การเพิ่มเติมหรือการเปลี่ยนแปลงแผนพัฒนาข้อ 22 กำหนดให้ผู้บริหารท้องถิ่นเสนอร่างแผนพัฒนาสามปีที่เพิ่มเติมหรือเปลี่ยนแปลงต่อสภาองค์การบริหารส่วนตำบลเพื่อให้ความเห็นชอบก่อน แล้วผู้บริหารท้องถิ่นจึงพิจารณาอนุมัติและประกาศใช้แผนพัฒนาสามปีต่อไป

ด้วยองค์การบริหารส่วนตำบลด่านขุนทด จะดำเนินการพัฒนาด้านโครงสร้างพื้นฐานเพื่อแก้ไขปัญหาความเดือดร้อนของประชาชน โดยดำเนินการก่อสร้าง ปรับปรุง แก้ไขสภาพถนน ท่อระบายน้ำให้อยู่ในสภาพใช้งานได้ดี มีมาตรฐาน พร้อมทั้งแหล่งน้ำไว้ใช้อุปโภคบริโภคในเขตชุมชน แต่ด้วยโครงการดังกล่าวมิได้บรรจุไว้ในแผนพัฒนาสามปี(พ.ศ.2558-2560) องค์การบริหารส่วนตำบล - ด่านขุนทด จึงมีความจำเป็นต้องจัดทำแผนพัฒนาสามปี (พ.ศ.2558 - 2560) เพิ่มเติมฉบับที่ 1 ขึ้น

องค์การบริหารส่วนตำบลด่านขุนทด

# สารบัญ

	<u>หน้า</u>	
ส่วนที่ 1	บทนำ	1
ส่วนที่ 2	สภาพทั่วไปและข้อมูลพื้นฐานขององค์การบริหารส่วนตำบลด้านขุนทด	4
ส่วนที่ 3	ผลการพัฒนาองค์การบริหารส่วนตำบลในปีที่ผ่านมา	16
ส่วนที่ 4	ยุทธศาสตร์และแนวทางการพัฒนา	22
ส่วนที่ 5	บัญชีโครงการพัฒนา	37
ส่วนที่ 6	การติดตามประเมินผล	58
<b>ภาคผนวก</b>		

# ส่วนที่ 1

# ส่วนที่ 1

## บทนำ

### 1.1 ลักษณะของแผนพัฒนาสามปี

แผนพัฒนาสามปี หมายถึง แผนพัฒนาเศรษฐกิจและสังคมขององค์กรปกครองส่วนท้องถิ่น ที่สอดคล้องกับแผนยุทธศาสตร์การพัฒนาระดับชาติ อันมีลักษณะเป็นการกำหนดรายละเอียดแผนงาน/โครงการพัฒนาที่จัดทำขึ้นสำหรับปีงบประมาณแต่ละปี ซึ่งมีความต่อเนื่องและเป็นแผนก้าวหน้าครอบคลุมระยะเวลาสามปี โดยมีการทบทวนเพื่อปรับปรุงเป็นประจำทุกปี

แผนพัฒนาสามปี เป็นการแปลงแผนยุทธศาสตร์การพัฒนาระดับชาติไปสู่การปฏิบัติโดยมีหลักคิดที่ว่า ภายใต้ยุทธศาสตร์การพัฒนาระดับชาติ จะมีแนวทางการพัฒนาได้มากกว่าหนึ่งแนวทาง และภายใต้แนวทางการพัฒนาหนึ่ง จะมีโครงการ/กิจกรรมได้มากกว่าหนึ่งโครงการ/กิจกรรม ที่จะต้องนำมาดำเนินการเพื่อให้บรรลุตามวัตถุประสงค์และเป้าหมายที่ต้องการในแต่ละยุทธศาสตร์การพัฒนา ซึ่งจะมีผลต่อวัตถุประสงค์ เป้าหมาย จุดมุ่งหมายการพัฒนาอย่างยั่งยืนและวิสัยทัศน์

นอกจากนี้ แผนสามปี เป็นแผนที่มีความสัมพันธ์ใกล้ชิดกับงบประมาณรายจ่ายประจำปี กล่าวคือองค์กรปกครองส่วนท้องถิ่นใช้การวางแผนพัฒนาเป็นเครื่องมือในการจัดทำงบประมาณรายจ่ายประจำปี โดยนำโครงการ/กิจกรรม จากแผนพัฒนาสามปี ในปีที่จะทำงบประมาณรายจ่ายประจำปี ไปจัดทำงบประมาณ เพื่อให้กระบวนการจัดทำงบประมาณเป็นไปด้วยความถูกต้อง รอบคอบ ครบถ้วน และผ่านกระบวนการมีส่วนร่วมของประชาชน

### 1.2 วัตถุประสงค์ในการจัดทำแผนพัฒนาสามปี

1. เพื่อใช้เป็นแนวทางในการพัฒนาท้องถิ่น
2. เพื่อใช้เป็นแนวทางในการจัดทำงบประมาณรายจ่ายประจำปี
3. เพื่อแก้ปัญหาความเดือดร้อนของประชาชนในท้องถิ่น
4. เพื่อเป็นการตอบสนองความต้องการของประชาชนในท้องถิ่น
5. เพื่อประสานการพัฒนาให้สอดคล้องกันทั้งในระดับ ส่วนกลาง ส่วนภูมิภาคและส่วนท้องถิ่น

### 1.3 ขั้นตอนในการจัดทำแผนพัฒนาสามปี มี 7 ขั้นตอนดังนี้

#### ขั้นตอนที่ 1 การเตรียมการจัดทำแผน

คณะทำงานจัดทำแผนพัฒนาองค์การบริหารส่วนตำบล เสนอโครงการจัดทำแผนพัฒนาสามปีต่อคณะผู้บริหาร โดยกำหนดทรัพยากรในการจัดทำแผนพัฒนาสามปีและกำหนดปฏิทินงานไว้อย่างชัดเจน และแจ้งให้ผู้เกี่ยวข้องทราบ ได้แก่ คณะกรรมการพัฒนาองค์การบริหารส่วนตำบล คณะกรรมการสนับสนุนการจัดทำแผนพัฒนาองค์การบริหารส่วนตำบล หน่วยงานภายใน ส่วนราชการที่เกี่ยวข้อง และประชาคมหมู่บ้าน

## **ขั้นตอนที่ 2** การคัดเลือกยุทธศาสตร์และแนวทางการพัฒนา

คณะกรรมการสนับสนุนการจัดทำแผนพัฒนาองค์การบริหารส่วนตำบล จะสรุปยุทธศาสตร์การพัฒนาและแนวทางการพัฒนาจากแผนยุทธศาสตร์การพัฒนา พร้อมทั้งข้อมูลที่เกี่ยวข้องปัญหาความต้องการของท้องถิ่น รวมทั้งสรุปยุทธศาสตร์การพัฒนาของจังหวัด/อำเภอ และนโยบายของผู้บริหารท้องถิ่น เพื่อนำเสนอต่อคณะกรรมการพัฒนาองค์การบริหารส่วนตำบล

คณะกรรมการพัฒนาองค์การบริหารส่วนตำบล จัดการประชุมร่วมกันระหว่างคณะกรรมการพัฒนาองค์การบริหารส่วนตำบล ประชาคมหมู่บ้านและส่วนราชการที่เกี่ยวข้อง เพื่อร่วมกันพิจารณา โดยในการจัดทำแผนพัฒนาสามปีครั้งแรก ให้เวทีการประชุมร่วมกันดังกล่าว คัดเลือกยุทธศาสตร์การพัฒนา แนวทางการพัฒนา ที่สมควรนำมาใช้เป็นแนวทางการจัดทำแผนพัฒนาสามปี เพื่อเป็นกรอบในการพิจารณาจัดทำโครงการ/กิจกรรมในแผนพัฒนาสามปี

สำหรับปีต่อไป ให้เวทีการประชุมร่วมกันพิจารณาทบทวนดูว่า จากยุทธศาสตร์ แนวทางการพัฒนาที่ได้คัดเลือกและโครงการ/กิจกรรมที่กำหนดไว้ ยังมีความเหมาะสมหรือไม่ ซึ่งสามารถเพิ่มเติมโครงการหรือตัดทอนลงได้

## **ขั้นตอนที่ 3** การเก็บรวบรวมข้อมูลและการวิเคราะห์ข้อมูล

3.1 การเก็บรวบรวมข้อมูล คณะกรรมการสนับสนุนการจัดทำแผนพัฒนาองค์การบริหารส่วนตำบลดำเนินการสำรวจและเก็บข้อมูลที่จำเป็นต่อการจัดทำแผนพัฒนาสามปี เพื่อนำมาวิเคราะห์แนวทางการพัฒนา โครงการ/กิจกรรม ได้อย่างถูกต้อง โดยจะต้องเก็บข้อมูลทั้งข้อมูลภายในองค์กรและข้อมูลภายนอก เพื่อสามารถนำมาวิเคราะห์จุดแข็ง จุดอ่อน โอกาส และอุปสรรคโดยใช้เทคนิค SWOT

3.2 การวิเคราะห์ข้อมูล ประกอบด้วย 4 กิจกรรมหลัก คือ

1. การประเมินผลการพัฒนาที่ผ่านมา
2. การคัดเลือกยุทธศาสตร์การพัฒนา
3. การจัดลำดับความสำคัญของแนวทางการพัฒนา
4. การตัดสินใจเลือกแนวทางการพัฒนาในห้วงสามปี

## **ขั้นตอนที่ 4** การกำหนดวัตถุประสงค์ของแนวทางการพัฒนา

การกำหนดวัตถุประสงค์ของแนวทางการพัฒนา โดยพิจารณาคัดเลือกวัตถุประสงค์ของยุทธศาสตร์การพัฒนาจากแผนยุทธศาสตร์การพัฒนาที่สอดคล้องกับแนวทางการพัฒนาในช่วงสามปี โดยนำวัตถุประสงค์ดังกล่าวมาจัดทำเป็นวัตถุประสงค์ของแนวทางการพัฒนาในช่วงสามปี

## **ขั้นตอนที่ 5** การจัดทำรายละเอียดโครงการ/กิจกรรมการพัฒนา

คณะกรรมการสนับสนุนการจัดทำแผนพัฒนาองค์การบริหารส่วนตำบล พิจารณาคัดเลือกโครงการที่สอดคล้องกับแนวทางการพัฒนาในช่วงสามปี มาจัดทำรายละเอียดโครงการ ในด้านเป้าหมาย ผลผลิต ผลลัพธ์ งบประมาณ ระยะเวลา ผู้รับผิดชอบ และตัวชี้วัดความสำเร็จ โดยเน้นการศึกษารายละเอียดของกิจกรรมที่จะดำเนินการในปีแรกของแผนพัฒนาสามปี เพื่อให้สามารถนำไปจัดทำงบประมาณรายจ่ายประจำปีได้ต่อไป

## ขั้นตอนที่ 6 การจัดทำร่างแผนพัฒนาสามปี

คณะกรรมการสนับสนุนการจัดทำแผนพัฒนาองค์การบริหารส่วนตำบล จัดทำร่างแผนพัฒนาสามปีโดยมีเค้าโครง ประกอบด้วย 5 ส่วนดังนี้

ส่วนที่ 1 บทนำ

ส่วนที่ 2 สภาพทั่วไปและข้อมูลพื้นฐานขององค์การบริหารส่วนตำบล

ส่วนที่ 3 ผลการพัฒนาองค์การบริหารส่วนตำบลในปีที่ผ่านมา

ส่วนที่ 4 ยุทธศาสตร์และแนวทางการพัฒนา

ส่วนที่ 5 บัญชีโครงการพัฒนา

คณะกรรมการสนับสนุนการจัดทำแผนพัฒนาองค์การบริหารส่วนตำบล จัดประชุมเวทีประชาคมซึ่งประกอบด้วย คณะกรรมการพัฒนาองค์การบริหารส่วนตำบล ประชาคมหมู่บ้าน และหน่วยงานที่เกี่ยวข้อง เพื่อเสนอร่างแผนพัฒนาสามปี และรับฟังความคิดเห็น ข้อเสนอแนะ และนำไปปรับปรุงแผนพัฒนาสามปีให้สมบูรณ์

คณะกรรมการสนับสนุนการจัดทำแผนพัฒนาองค์การบริหารส่วนตำบล นำร่างแผนพัฒนาสามปีที่ปรับปรุงแล้วเสนอคณะกรรมการพัฒนาองค์การบริหารส่วนตำบลเพื่อพิจารณา

## ขั้นตอนที่ 7 การอนุมัติและประกาศใช้แผนพัฒนาสามปี

คณะกรรมการพัฒนาองค์การบริหารส่วนตำบลเสนอร่างแผนพัฒนาสามปีผ่านการพิจารณาให้ผู้บริหาร เสนอคณะกรรมการประสานแผนองค์การบริหารส่วนตำบลเพื่อพิจารณาให้ความเห็นชอบ

ผู้บริหาร นำร่างแผนพัฒนาสามปีผ่านความเห็นชอบจากคณะกรรมการประสานแผนพัฒนาองค์การบริหารส่วนตำบล เสนอขอรับอนุมัติจากสภาองค์การบริหารส่วนตำบล

เมื่อสภาองค์การบริหารส่วนตำบลพิจารณาอนุมัติแผนพัฒนาสามปีแล้ว สภาองค์การบริหารส่วนตำบล จะส่งให้ผู้บริหาร ประกาศใช้แผนพัฒนาสามปีและนำไปปฏิบัติ รวมทั้งแจ้งสภาองค์การบริหารส่วนตำบล คณะกรรมการพัฒนาจังหวัด คณะกรรมการพัฒนาอำเภอ คณะกรรมการประสานแผนพัฒนาองค์การบริหารส่วนตำบล และหน่วยงานที่เกี่ยวข้อง รวมทั้งประกาศให้ประชาชนและหน่วยงานที่เกี่ยวข้องได้รับทราบโดยทั่วกัน

### 1.4 ประโยชน์ของการจัดทำแผนพัฒนาสามปี

การจัดทำแผนพัฒนาสามปี เป็นเครื่องมือช่วยให้องค์การบริหารส่วนตำบลได้พิจารณาอย่างรอบครอบให้เห็นถึงความเชื่อมโยงระหว่างแนวทางการดำเนินงานต่างๆ ที่อาจมีความเชื่อมโยงและส่งผลทั้งในเชิงสนับสนุนและเป็นอุปสรรคต่อกัน เพื่อให้้องค์การบริหารส่วนตำบล นำมาตัดสินใจกำหนดแนวทางการดำเนินงานและใช้ทรัพยากรบริหารของท้องถิ่นได้อย่างมีประสิทธิภาพ เพื่อเกิดประโยชน์อย่างสูงสุดต่อประชาชนในท้องถิ่น

# ส่วนที่ 2



## ส่วนที่ 2

# สภาพทั่วไปและข้อมูลพื้นฐานที่สำคัญ

ลักษณะทั่วไปและประวัติความเป็นมาของพื้นที่องค์การบริหารส่วนตำบลด้านขุนทด

### 2.1 ประวัติความเป็นมา

องค์การบริหารส่วนตำบลด้านขุนทด กระทรวงมหาดไทยได้ประกาศจัดตั้งเป็นองค์การบริหารส่วนตำบลเมื่อวันที่ 20 กุมภาพันธ์ พ.ศ. 2540 โดยอาศัยอำนาจตามความในมาตรา 40 และมาตรา 41 แห่งพระราชบัญญัติสภาตำบลและองค์การบริหารส่วนตำบล พ.ศ.2537 และให้โอนบรรดางบประมาณ ทรัพย์สิน สิทธิ เรียกร้องหนี้ต่างๆ และเจ้าหน้าที่ของสภาตำบลด้านขุนทด ไปเป็นองค์การบริหารส่วนตำบลด้านขุนทด

ให้องค์การบริหารส่วนตำบลด้านขุนทดมีเขตตามเขตตำบล ตามกฎหมายลักษณะการปกครองท้องที่ ยกเว้นส่วนที่อยู่ในเขตเทศบาลและสุขาภิบาลที่มีอยู่ในตำบลนั้น กรณีที่มีปัญหาเกี่ยวกับแนวเขตขององค์การบริหารส่วนตำบลใด ให้นายกองค์การบริหารส่วนตำบล นายอำเภอ ผู้ว่าราชการจังหวัด และหัวหน้าฝ่ายบริหาร ของราชการบริหารส่วนท้องถิ่นที่เกี่ยวข้องร่วมกันวินิจฉัย

### 2.2 สภาพภูมิศาสตร์

#### 1) ที่ตั้ง

องค์การบริหารส่วนตำบลด้านขุนทด ตั้งอยู่บนที่ราบสูงโคราช อยู่ห่างจากจังหวัดนครราชสีมาไปทางทิศตะวันตกเฉียงใต้ ระยะทาง 69 กิโลเมตร ตามถนนสายนครราชสีมา- ขามทะเลสอ - ด้านขุนทด และห่างจากกรุงเทพฯ ระยะทาง 257 กิโลเมตร

#### อาณาเขต

ทิศเหนือ	ติดต่อกับ ตำบลหนองบัวตะเกียด ตำบลหนองบัวละคร
ทิศใต้	ติดต่อกับ ตำบลตะเคียน
ทิศตะวันออก	ติดต่อกับ ตำบลสระจรเข้
ทิศตะวันตก	ติดต่อกับ ตำบลบ้านเก่า

#### 2) เนื้อที่

องค์การบริหารส่วนตำบลด้านขุนทด มีพื้นที่ทั้งหมด 63.31 ตารางกิโลเมตร

#### 3) ลักษณะภูมิประเทศ

องค์การบริหารส่วนตำบลด้านขุนทด มีพื้นที่ติดต่อกับ 6 ตำบล ได้แก่ ตำบลบ้านเก่า ตำบลพันชนะ ตำบลหนองบัวตะเกียด ตำบลหนองบัวละคร ตำบลสระจรเข้ ตำบลตะเคียน สภาพพื้นที่โดยทั่วไปเป็นที่ราบสูง ลักษณะดินเป็นดินร่วนปนทราย ไม่อุ้มน้ำเก็บความชื้นได้น้อย มีความอุดมสมบูรณ์ต่ำ

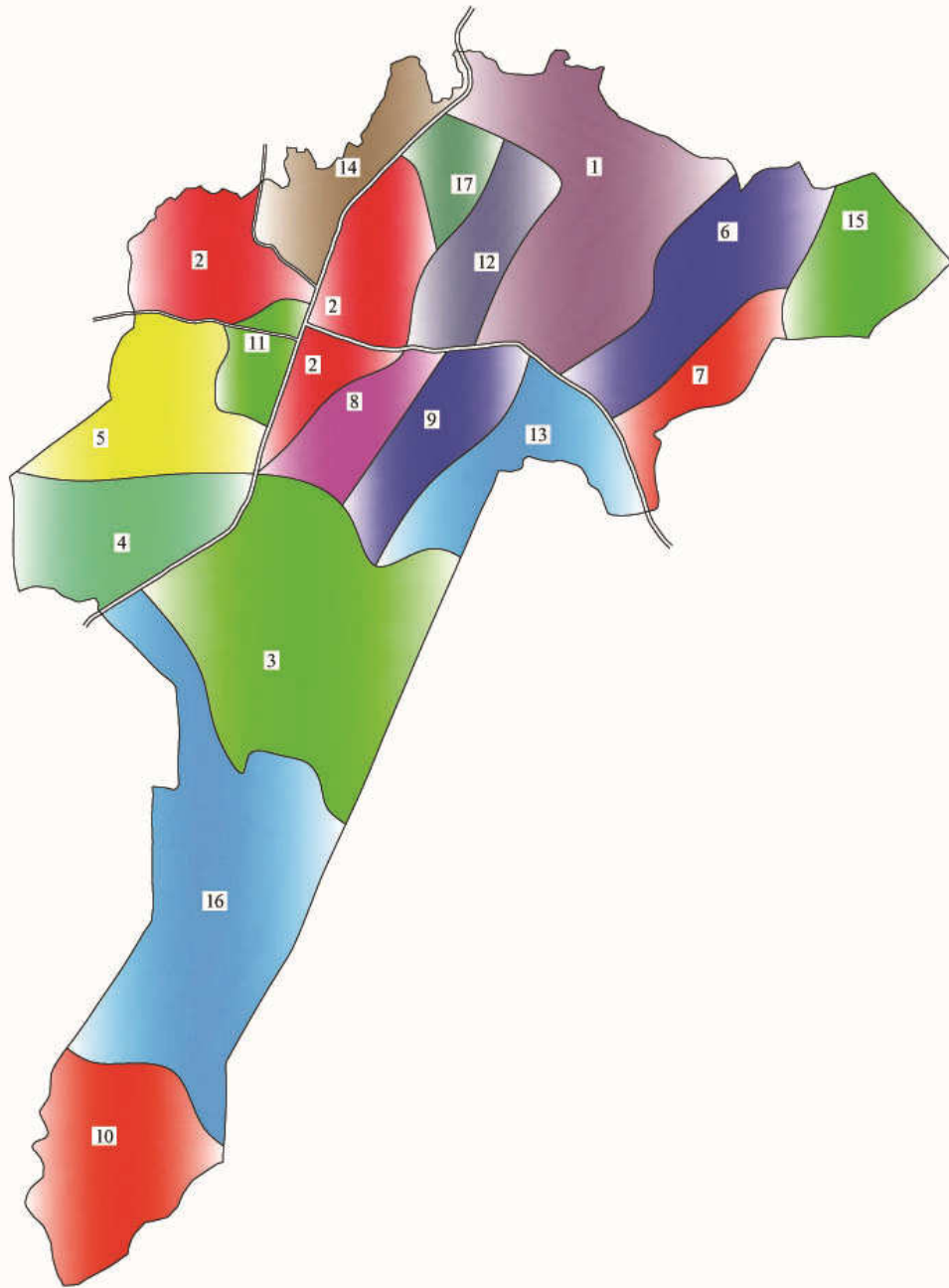

แผนที่แสดงการแบ่งเขตพื้นที่หมู่บ้านตำบลอำเภอชุมพล

#### 4) เขตการปกครองและการปกครอง

การปกครองขององค์การบริหารส่วนตำบลด้านขุนทด แบ่งเขตการปกครองทั้งหมดออกเป็น 17 หมู่บ้าน

ประชาชนเลือกมโสภาการปกครองในระบอบประชาธิปไตย แบบมีพระมหากษัตริย์เป็นประมุข โดยแต่ละหมู่บ้านมีผู้ใหญ่บ้าน 1 คน ผู้ช่วยผู้ใหญ่บ้าน หมู่ละ 2 คน และสมาชิกอบต.ที่ได้รับเลือกตั้งมา จากประชาชนหมู่บ้านละ 2 คน ซึ่งมาช่วยในการพัฒนาท้องถิ่น

หมู่	ชื่อหมู่บ้าน	จำนวนครัวเรือน	ผู้ใหญ่บ้าน
หมู่ที่ 1	บ้านหาญ	มี 115 ครัวเรือน	นายอรุณ เหมขุนทด
หมู่ที่ 2	บ้านหัวบึง	มี 455 ครัวเรือน	นางวาสนา ภูมิโคกรักษ์
หมู่ที่ 3	บ้านจั่น	มี 317 ครัวเรือน	นางบุญประครอง ปานขุนทด
หมู่ที่ 4	บ้านโคกรักษ์	มี 498 ครัวเรือน	นายเที่ยง ภูมิโคกรักษ์
หมู่ที่ 5	บ้านใหม่เจริญสุข	มี 456 ครัวเรือน	นายรุ่ง เพ็ญคขุนทด
หมู่ที่ 6	บ้านถนนหักน้อย	มี 379 ครัวเรือน	นายไพบูรณ์ หาดขุนทด
หมู่ที่ 7	บ้านดอนกลอย	มี 129 ครัวเรือน	นายสมคิด ชอบสะอาด
หมู่ที่ 8	บ้านด่านขุนทด	มี 7 ครัวเรือน	นายไกรล้ง แต่งสันเทียะ
หมู่ที่ 9	บ้านเมืองหาญ	มี 15 ครัวเรือน	นายทวีชัย ดีขุนทด
หมู่ที่ 10	บ้านใหม่ไชยณรงค์	มี 85 ครัวเรือน	นางสมมุง สามขุนทด
หมู่ที่ 11	บ้านหนองโสน	มี 104 ครัวเรือน	นายประวิทย์ เชษฐ์ขุนทด
หมู่ที่ 12	บ้านโคกพัฒนา	มี 100 ครัวเรือน	นายทับทิม เอี่ยมคงบุญมี
หมู่ที่ 13	บ้านใหม่ไทยเจริญ	มี 151 ครัวเรือน	นายบุญธรรม เหมขุนทด
หมู่ที่ 14	บ้านโพธิ์ทองพัฒนา	มี 190 ครัวเรือน	นางสุพร พิทักษ์สกุลถาวร
หมู่ที่ 15	บ้านถนนหักน้อยพัฒนา	มี 162 ครัวเรือน	นายแถว แก่นจันทิก
หมู่ที่ 16	บ้านจั่นสันติสุข	มี 216 ครัวเรือน	นายแฉล้ม คอกขุนทด
หมู่ที่ 17	บ้านสร้างสรรค์พัฒนา	มี 102 ครัวเรือน	นายไพฑูรย์ ภูมิโคกรักษ์

- หมู่บ้านที่อยู่ในเขตองค์การบริหารส่วนตำบลด้านขุนทดเต็มทั้งหมู่บ้าน จำนวน 7 หมู่บ้าน ได้แก่ หมู่ที่ 3,4,6,7,10,15,16
- หมู่บ้านที่อยู่ในเขตองค์การบริหารส่วนตำบลด้านขุนทดบางส่วน จำนวน 10 หมู่บ้าน ได้แก่ หมู่ที่ 1,2,5,8,9,11,12,13,14,17

#### 5) ท้องถิ่นอื่นในตำบล

จำนวนเทศบาลตำบล 1 แห่ง ได้แก่ เทศบาลตำบลด้านขุนทด

#### 6) ประชากร

มีประชากรอาศัยอยู่เป็นจำนวนทั้งสิ้น 3,481 ครัวเรือน ประชากรจำนวน 9,116 คน แยกเป็นชาย 4,409 คน หญิง 4,707 คน จำแนกรายหมู่บ้านได้ดังนี้

ตารางแสดงจำนวนประชากรในเขตพื้นที่องค์การบริหารส่วนตำบลด้านขุนทด

หมู่ที่	ชื่อหมู่บ้าน	จำนวนประชากร (คน)		จำนวนรวม (คน)
		เพศชาย	เพศหญิง	
1	บ้านหาญ	75	79	154
2	บ้านหัวบึง	276	303	579
3	บ้านจั่น	544	545	1,089
4	บ้านโคกรักษ์	706	760	1,466
5	บ้านใหม่เจริญสุข	552	630	1,182
6	บ้านถนนหักน้อย	463	490	953
7	บ้านดอนกลอย	243	277	520
8	บ้านด้านขุนทด	10	6	16
9	บ้านเมืองหาญ	43	18	61
10	บ้านใหม่ไชยณรงค์	128	120	248
11	บ้านหนองโสน	132	137	269
12	บ้านโคกพัฒนา	110	119	229
13	บ้านใหม่ไทยเจริญ	184	186	370
14	บ้านโพธิ์ทองพัฒนา	185	206	391
15	บ้านถนนหักน้อยพัฒนา	304	325	629
16	บ้านจั่นสันติสุข	356	366	722
17	บ้านสร้างสรรค์พัฒนา	98	140	238
รวม		4,409	4,707	9,116

ข้อมูล ณ เดือนเมษายน 2557

ปี	2553	2554	2555	2556	2557
ชาย	4,467	4,396	4,354	4,417	4,409
หญิง	4,726	4,623	4,636	4,686	4,707
รวม	9,191	9,019	8,990	9,103	9,116

### 2.3 สภาพเศรษฐกิจ

#### 1) รายงานสภาวะการคลังองค์การบริหารส่วนตำบลตำบลขุนทด (รายรับ)

รายรับ	รายรับจริง 2555	รายรับจริง 2556	ผลต่าง (%)
<b>รายได้จัดเก็บเอง</b>			
หมวดภาษีอากร	668,507.88	646,542.16	-3.29
หมวดค่าธรรมเนียม ค่าปรับ ใบอนุญาต	107,199	377,073	251.75
หมวดรายได้จากทรัพย์สิน	215,566.71	400,068.21	85.59
หมวดรายได้จากสาธารณูปโภคและการพาณิชย์	-	-	-
หมวดรายได้เบ็ดเตล็ด	44,672	464,190	939.11
<b>รวมรายได้จัดเก็บเอง</b>	<b>1,035,945.59</b>	<b>1,887,873.37</b>	<b>82.24</b>
<b>รายได้ที่รัฐบาลเก็บแล้วจัดสรรให้ อปท.</b>			
หมวดภาษีจัดสรร	16,614,084.83	18,669,753.91	12.37
<b>รวมรายได้ที่รัฐบาลเก็บแล้วจัดสรรให้ อปท.</b>	<b>16,614,084.83</b>	<b>18,669,753.91</b>	<b>12.37</b>
<b>รายได้ที่รัฐบาลอุดหนุนให้ อปท.</b>			
หมวดเงินอุดหนุนทั่วไป	11,336,698	11,238,183	- 0.87
<b>รวมรายได้ที่รัฐบาลอุดหนุนให้ อปท.</b>	<b>11,336,698</b>	<b>11,238,183</b>	<b>- 0.87</b>
<b>รวม</b>	<b>28,986,728.42</b>	<b>31,795,810.28</b>	<b>9.69</b>

## 2) รายงานสถานะการคลังองค์การบริหารส่วนตำบลด่านขุนทด (รายจ่าย)

รายจ่าย	รายจ่ายจริง 2555	รายจ่ายจริง 2556	ผลต่าง (%)
<b>รายจ่ายจากงบประมาณ</b>			
งบกลาง	1,108,921	962,271.20	-13.22
งบบุคลากร (หมวดเงินเดือน ค่าจ้างประจำและค่าจ้างชั่วคราว)	8,951,816	6,331,491	-29.27
งบดำเนินการ (หมวดค่าตอบแทน ใช้สอยและวัสดุ และหมวดค่าสาธารณูปโภค)	6,189,113.27	10,379,031.80	67.70
งบลงทุน (หมวดค่าครุภัณฑ์ ที่ดินและสิ่งก่อสร้าง)	2,817,979.62	4,150,302	47.28
งบรายจ่ายอื่น (หมวดรายจ่ายอื่น)	20,000	20,000	0
งบเงินอุดหนุน (หมวดเงินอุดหนุน)	1,356,400	2,039,545.51	50.36
<b>รวมรายจ่ายจากงบประมาณ</b>	<b>20,444,229.89</b>	<b>23,882,641.51</b>	<b>-16.82</b>

## 3) อาชีพ

ประชากรส่วนใหญ่ประกอบอาชีพด้านการเกษตร ได้แก่ การทำไร่ ทำนา มีบางส่วนที่ประกอบอาชีพรับจ้าง โดยจะไปทำงานในโรงงานอุตสาหกรรมทั้งในเขตอำเภอด่านขุนทด และเขตอำเภอเมือง จังหวัดนครราชสีมา

## 4) หน่วยธุรกิจในเขตองค์การบริหารส่วนตำบลด่านขุนทด

- ธนาคาร	จำนวน	-	แห่ง
- รีสอร์ท	จำนวน	15	แห่ง
- ปั้มน้ำมันและก๊าซ	จำนวน	4	แห่ง
- โรงงานอุตสาหกรรม	จำนวน	3	แห่ง
- โรงสี	จำนวน	7	แห่ง
- โรงฆ่าสัตว์	จำนวน	-	แห่ง

## 2.4 สภาพสังคม

## 1) การศึกษา

- โรงเรียนประถมศึกษา	จำนวน	5	แห่ง
- โรงเรียนมัธยมศึกษา	จำนวน	1	แห่ง
- โรงเรียนอาชีวศึกษา	จำนวน	1	แห่ง
- โรงเรียน / สถาบันชั้นสูง	จำนวน	-	แห่ง
- ที่อ่านหนังสือพิมพ์ประจำหมู่บ้าน	จำนวน	17	แห่ง

ตารางแสดงสถานศึกษา บุคลากรทางการศึกษา และจำนวนเด็กนักเรียน ปีการศึกษา 2557

สถานศึกษา	ครู อาจารย์ บุคลากร ทางการศึกษา (คน)	นักเรียน (คน)
วิทยาลัยเทคนิคหลวงพ่อกุณ ประสูทโธ	55	1,741
ศูนย์การศึกษานอกระบบและการศึกษา ตามอัธยาศัย	30	2,642
โรงเรียนมัธยมด่านขุนทด	104	2,012
โรงเรียนคณพิสิฐวิทยาคม	21	450
โรงเรียนบ้านใหม่เจริญสุข	20	169
โรงเรียนบ้านจั่นโคกรักษ์ (รัฐประชาสรรค์)	24	221
โรงเรียนวัดถนนหักน้อยดอนกลอย	14	193
รวม	268	7,428

ตารางระดับการศึกษา ปีการศึกษา 2557

ระดับการศึกษา	จำนวนนักเรียน (คน)
อนุบาล	320
ประถมศึกษา	845
มัธยมศึกษาตอนต้น	1,527
มัธยมศึกษาตอนปลาย	2,995
ประกาศนียบัตรวิชาชีพ (ปวช.)	1,194
ประกาศนียบัตรวิชาชีพชั้นสูง (ปวส.)	547
รวม	7,428

2) สถาบันและองค์กรทางศาสนา

- วัด / สำนักสงฆ์	จำนวน	6	แห่ง
- มัสยิด	จำนวน	-	แห่ง
- ศาลเจ้า	จำนวน	-	แห่ง
- โบสถ์	จำนวน	-	แห่ง

3) สาธารณสุข

- โรงพยาบาลของรัฐขนาด	จำนวน	-	แห่ง
- ศูนย์สุขภาพชุมชน	จำนวน	-	แห่ง
- สถานพยาบาลเอกชน	จำนวน	-	แห่ง
- ร้านขายยาแผนปัจจุบัน	จำนวน	-	แห่ง
- อัตราการมีและใช้ส้วมราดน้ำ ร้อยละ 100			

#### 4) ความปลอดภัยในชีวิตและทรัพย์สิน

- สถานีตำรวจ	จำนวน	-	แห่ง
- สถานีดับเพลิง	จำนวน	-	แห่ง

### 2.5 การบริการพื้นฐาน

#### 1) การคมนาคม

อบต.ด่านขุนทด มีการคมนาคมทางบกประเภทเดียว คือ

- ถนนทางหลวงแผ่นดิน ลาดยาง 1 สาย ได้แก่ ถนนสีคิ้ว-ชัยภูมิ
- ถนนทางหลวงจังหวัด 2 สาย ได้แก่ ถนนสายด่านขุนทด - หนองสรวง และ ถนนสายด่านขุนทด - บำเหน็จณรงค์
- ถนน รพช. ได้แก่ ถนนสายถนนหักน้อย - ประคำ
- ถนนคอนกรีตภายในหมู่บ้าน
- ถนนลูกรังติดต่อกัน เชื่อมระหว่างหมู่บ้าน

การคมนาคม มีรถยนต์โดยสารแล่นผ่านหลายสาย ได้แก่ สายเลย - กรุงเทพฯ, ชัยภูมิ- กรุงเทพฯ , หนองบัวลำภู - กรุงเทพฯ นอกจากนี้ยังมีรถประจำทางวิ่งระหว่าง ด่านขุนทด - นครราชสีมา

#### 2) การโทรคมนาคม

- ที่ทำการไปรษณีย์โทรเลข 1 แห่ง
- สถานีโทรคมนาคมอื่นๆ - แห่ง

#### 3) การไฟฟ้า

องค์การบริหารส่วนตำบลด่านขุนทดมีไฟฟ้าเข้าถึงทุกหมู่บ้าน แต่ยังไม่ครบทุกหลังคา และขาดไฟฟ้าสาธารณะบางส่วน

#### 4) แหล่งน้ำธรรมชาติ

- ลำน้ำ, ลำห้วย 4 สาย
- บึง, หนองและอื่นๆ 8 แห่ง

#### 5) แหล่งน้ำที่สร้างขึ้น

- ฝาย 2 แห่ง
- บ่อน้ำตื้น - แห่ง
- บ่อโยก - แห่ง
- สระน้ำ 6 แห่ง

### 2.6 ข้อมูลอื่นๆ

#### 1) ทรัพยากรธรรมชาติในพื้นที่

- ป่าไม้ภายในเขตองค์การบริหารส่วนตำบลด่านขุนทด มีจำนวน 4 แห่ง เป็นป่าไม้ชุมชน



## 2) มวลชนจัดตั้ง

- ลูกเสือชาวบ้าน	1	รุ่น
- อาสาสมัคร ปปส.	17	หมู่บ้าน
- ผู้ประสานพลังแผ่นดินต้านภัยยาเสพติด	17	หมู่บ้าน
- สมาชิกโครงการ To Be Number One	17	หมู่บ้าน
- อสม.	17	หมู่บ้าน

## 2.7 ศักยภาพในตำบล

### ก. ศักยภาพของชุมชนและพื้นที่

#### 1) การรวมกลุ่มของประชาชน

- กลุ่มอาชีพ	3	กลุ่ม
- กลุ่มออมทรัพย์	6	กลุ่ม
- กลุ่มอื่นๆ	-	กลุ่ม

#### 2) จุดเด่นของพื้นที่ (ที่เอื้อต่อการพัฒนาตำบล)

ตำบลด่านขุนทดมีศักยภาพที่เอื้ออำนวยต่อการพัฒนาดังนี้

(1) การคมนาคมมีเส้นทางติดต่อกันได้หลายอำเภอ ซึ่งตำบลด่านขุนทดเป็นศูนย์กลางการเดินทางก่อนจะแยกเส้นทางไปอำเภอต่างๆ

(2) ผลผลิตทางการเกษตรตำบลด่านขุนทดประกอบอาชีพทางเกษตรดังนี้

- ปลูกข้าว ในหมู่ที่ 3,4,5,6,7
- ปลูกมันสำปะหลัง ในหมู่ที่ 3,4,5,6,7,10
- ปลูกข้าวโพด ในหมู่ที่ 3,4,5,6,7,10
- ปลูกพริก ในหมู่ที่ 3,4,5,6,7

(3) อุตสาหกรรม มีโรงงานอุตสาหกรรมอยู่ในเขตตำบลด่านขุนทด 3 แห่ง คือ บริษัท วาวาแพค ประกอบกิจการเกี่ยวกับผลิตกระสอบ โรงงานสุราชุมชน และบริษัทเอส ที พลัส ทอยส์ ประกอบกิจการเกี่ยวกับผลิตตุ๊กตา

(4) แหล่งท่องเที่ยวตำบลด่านขุนทดมีแหล่งน้ำสามารถพัฒนาเป็นสถานที่ท่องเที่ยวและพักผ่อนหย่อนใจได้

### ข. ศักยภาพขององค์การบริหารส่วนตำบล

#### 1) คณะผู้บริหาร มีรายนามดังนี้

1. นายวาเรนทร์	ประภาสุชาติ	นายกองค์การบริหารส่วนตำบล
2. นายอนันต์	พูนสวย	รองนายกองค์การบริหารส่วนตำบล
3. นายชาญชัย	เพียงขุนทด	รองนายกองค์การบริหารส่วนตำบล
4. นายวินัย	เกียรติศรีศิริ	เลขานุการนายกองค์การบริหารส่วนตำบล

## 2) สมาชิกสภาองค์การบริหารส่วนตำบล มีรายนามดังนี้

ลำดับ	ชื่อ	ตำแหน่ง	สภา
1.	นายตรีชัย	ด้านสุนทรวงค์	ประธานสภาองค์การบริหารส่วนตำบล
2.	นายประเสริฐ	คอกขุนทด	รองประธานสภาองค์การบริหารส่วนตำบล
3.	นางบังอร	เลขุนทด	สมาชิกสภา อบต.หมู่ 1
4.	นางหทัยรัตน์	ผกามาศ	สมาชิกสภา อบต.หมู่ 2
5.	นางอนุสรินทร์	เต็มลาภ	สมาชิกสภา อบต.หมู่ 2
6.	นายพยุ่ง	นาคณา	สมาชิกสภา อบต.หมู่ 3
7.	นายทวี	คุณขุนทด	สมาชิกสภา อบต.หมู่ 4
8.	นางอุสา	ทูลขุนทด	สมาชิกสภา อบต.หมู่ 4
9.	นายพนิจ	เขี้ยวหวาน	สมาชิกสภา อบต.หมู่ 5
10.	นางยุพิน	กลขุนทด	สมาชิกสภา อบต.หมู่ 5
11.	ร.ต.ไพฑูรย์	ตั้งขวงษ์	สมาชิกสภา อบต.หมู่ 6
12.	นายแสง	คำขุนทด	สมาชิกสภา อบต.หมู่ 6
13.	นายเอี้ยง	โสกกุล	สมาชิกสภา อบต.หมู่ 7
14.	นายสมาน	โสกขุนทด	สมาชิกสภา อบต.หมู่ 7
15.	นายสมนึก	ทองคลี่	สมาชิกสภา อบต.หมู่ 8
16.	นายสหรัฐ	แตงสันเทียะ	สมาชิกสภา อบต.หมู่ 8
17.	นายสุรพล	ห้วยขุนทด	สมาชิกสภา อบต.หมู่ 9
18.	นายบุญมี	มุ้งขมกลาง	สมาชิกสภา อบต.หมู่ 9
19.	นายประกอบ	สามขุนทด	สมาชิกสภา อบต.หมู่ 10
20.	นายสมบุรณ์	ทีดี	สมาชิกสภา อบต.หมู่ 10
21.	นางกรรทอง	เซษฐ์ขุนทด	สมาชิกสภา อบต.หมู่ 11
22.	นายยิ่งศักดิ์	คุณขุนทด	สมาชิกสภา อบต.หมู่ 11
23.	นางกรสุภา	พูนมะลิ่ง	สมาชิกสภา อบต.หมู่ 12
24.	นายพันธ์พยัคฆ์	วงษ์พระจันทร์	สมาชิกสภา อบต.หมู่ 12
25.	นายสำเภา	หาดขุนทด	สมาชิกสภา อบต.หมู่ 13
26.	นายอำนาจ	หงษ์กลาง	สมาชิกสภา อบต.หมู่ 13
27.	นายเอกชัย	พวงขุนทด	สมาชิกสภา อบต.หมู่ 14
28.	นายปกาศิต	จันทร์ที่ประ	สมาชิกสภา อบต.หมู่ 14
29.	นายฉอ้อน	เตื่อนขุนทด	สมาชิกสภา อบต.หมู่ 15
30.	นายเชิด	สายจันทร์	สมาชิกสภา อบต.หมู่ 15
31.	นายศิริชัย	หีบขุนทด	สมาชิกสภา อบต.หมู่ 16
32.	นายสันติ	คางขุนทด	สมาชิกสภา อบต.หมู่ 16
33.	นายเสน่ห์	ทองคลี่	สมาชิกสภา อบต.หมู่ 17
34.	นายอรรถพล	โสมสุข	สมาชิกสภา อบต.หมู่ 17

3) จำนวนบุคลากร พนักงานส่วนตำบลและพนักงานจ้างส่วนตำบล มีจำนวนทั้งสิ้น 41 คน โดยแบ่งส่วนราชการ ดังนี้

**สำนักงานปลัดองค์การบริหารส่วนตำบล จำนวน 13 คน**

1. นายเมืองแมน	ศิษย์สุวรรณ	ตำแหน่ง	ปลัดองค์การบริหารส่วนตำบล
2. นางสาววันต์ภรณ์	วิทยารัตน์	ตำแหน่ง	หัวหน้าสำนักงานปลัด
3. นางปราณี	เฉลิมชาติ	ตำแหน่ง	เจ้าหน้าที่บริหารงานทั่วไป
4. นายธงชัย	รักชิตกุล	ตำแหน่ง	นิติกร
5. นางสาวศศิธร	พรหมรังสิต	ตำแหน่ง	บุคลากร
6. นางเยาวมาลย์	ภูมิโคกรักษ์	ตำแหน่ง	เจ้าหน้าที่วิเคราะห์นโยบายและแผน
7. นายเอกศักดิ์	กลขุนทด	ตำแหน่ง	เจ้าพนักงานป้องกันและบรรเทาสาธารณภัย
8. นางสาวปาณิสรา	เกียรติศรีสิริ	ตำแหน่ง	เจ้าพนักงานธุรการ
9. นายพงษ์สันต์	กองขุนทด	ตำแหน่ง	คณงานทั่วไป
10. นายสุชาติ	เกียรติศรีสิริ	ตำแหน่ง	นักการภารโรง
11. นางสาววรรณพร	ประจิตร	ตำแหน่ง	ผู้ช่วยเจ้าหน้าที่วิเคราะห์นโยบายและแผน
12. นางสาวชัตติยา	ภูมิโคกรักษ์	ตำแหน่ง	ผู้ช่วยเจ้าหน้าที่การเกษตร
13. นายวัชรศักดิ์	ศิริกุล	ตำแหน่ง	คณงานทั่วไป
14. นายดอกรัก	คินขุนทด	ตำแหน่ง	พนักงานขับรถยนต์

**ส่วนโยธา จำนวน 6 คน**

1. นายพีรุธ	วงศ์สาโรจน์	ตำแหน่ง	ผู้อำนวยการกองช่าง
2. นายสมภพ	เกตุนทด	ตำแหน่ง	นายช่างโยธา
3. นางสาวอรุณ	คุขุนทด	ตำแหน่ง	เจ้าพนักงานธุรการ
4. นายพงษ์ศักดิ์	เดชพันธ์	ตำแหน่ง	ผู้ช่วยช่างโยธา
5. นายพลวัฒน์	เตียขุนทด	ตำแหน่ง	ผู้ช่วยช่างไฟฟ้า
6. นายพรโชค	คอกขุนทด	ตำแหน่ง	คณงานทั่วไป

**ส่วนการคลัง จำนวน 6 คน**

1. นางธัญพัทธ์	ฉัตรนัชพรกุล	ตำแหน่ง	ผู้อำนวยการกองคลัง
2. นางพิมพ์พัชร	ย่านกลาง	ตำแหน่ง	นักวิชาการพัสดุ
3. นางศิริพร	ทองคลี่	ตำแหน่ง	นักวิชาการคลัง
4. นางจุฑารัตน์	สิริภูริภากร	ตำแหน่ง	นักวิชาการเงินและบัญชี
5. นายเฉลิมพล	แก่นจันทร์	ตำแหน่ง	นักวิชาการจัดเก็บรายได้
6. นางสาวสุกัญญา	นาคนา	ตำแหน่ง	ผู้ช่วยเจ้าหน้าที่จัดเก็บรายได้

**ส่วนการศึกษา ศาสนา และวัฒนธรรม จำนวน 8 คน**

1. นายสุนัน	บำรุง	ตำแหน่ง	หัวหน้าส่วนการศึกษา
2. นางสาววรรณกร	ภูประดิษฐ์	ตำแหน่ง	ครูผู้ดูแลเด็ก
3. นางมณฑิรา	เมียขุนทด	ตำแหน่ง	ครูผู้ดูแลเด็ก
4. นางปาริชาติ	ขวัญเฟือก	ตำแหน่ง	ผู้ช่วยนักวิชาการศึกษา
5. นางสาวถลันชนันท์	ภูมิโคกรักษ์	ตำแหน่ง	ผู้ช่วยครูผู้ดูแลเด็ก

6. นางสาวเพลินพิชฌา	ภควัฒน์โกคิน	ตำแหน่ง	ผู้ช่วยครูผู้ดูแลเด็ก
7. นางสาวอำพร	โหมงขุนทด	ตำแหน่ง	ผู้ช่วยครูผู้ดูแลเด็ก
8. นางสาวสุภาพร	คุดขุนทด	ตำแหน่ง	ผู้ดูแลเด็กอนุบาลและปฐมวัย

#### ส่วนสาธารณสุขและสิ่งแวดล้อม จำนวน 3 คน

1. นางปิยนันท์	ปิ่นบรรเทา	ตำแหน่ง	หัวหน้าส่วนสาธารณสุขและสิ่งแวดล้อม
2. นางภณิดา	ธาราพงษ์	ตำแหน่ง	นักวิชาการสิ่งแวดล้อม
3. นางสาวพัชรี	เกียรติศรีศิริ	ตำแหน่ง	ผู้ช่วยเจ้าพนักงานธุรการ

#### ส่วนสวัสดิการสังคม จำนวน 3 คน

1. นางชญากา	มาตรังศรี	ตำแหน่ง	หัวหน้าส่วนสวัสดิการสังคม
2. นางทัศนวรรณ	อินโพธิ์	ตำแหน่ง	นักพัฒนาชุมชน
3. นางสาวสุภาวดี	ครุฑขุนทด	ตำแหน่ง	คนงานทั่วไป

#### งานตรวจสอบภายใน จำนวน 1 คน

1. นางอุตสาห์	แจ่มจรัสแสง	ตำแหน่ง	เจ้าหน้าที่ตรวจสอบภายใน
---------------	-------------	---------	-------------------------

#### 4) ระดับการศึกษาของบุคลากร

ประถมศึกษา	จำนวน	-	คน
มัธยมศึกษา	จำนวน	2	คน
อาชีวศึกษา	จำนวน	6	คน
ปริญญาตรี	จำนวน	23	คน
สูงกว่าปริญญาตรี	จำนวน	10	คน

# ส่วนที่ 3

## ส่วนที่ 3

### ผลการพัฒนาองค์การบริหารส่วนตำบลด้านชุมชน ในปีที่ผ่านมา

วัตถุประสงค์ เพื่อให้ทราบถึงผลการพัฒนาในปี 2556 ที่ผ่านมว่าองค์การบริหารส่วนตำบลด้านชุมชน ได้นำแผนงาน/โครงการไปปฏิบัติมากน้อยเพียงใด และบรรลุวัตถุประสงค์การพัฒนาหรือไม่

องค์ประกอบ ประกอบด้วย การประเมินผลการนำแผนประจำปีไปปฏิบัติในเชิงปริมาณ และการประเมินประสิทธิผล ของแผนพัฒนาประจำปีในเชิงคุณภาพ โดยจำแนกตามยุทธศาสตร์การพัฒนาโดยนำเสนอ ดังนี้

การประเมินผลการพัฒนาองค์การบริหารส่วนตำบลด้านชุมชน ปี 2556 ที่ผ่านมา เป็นการประเมินผลและสรุปผลการพัฒนาในรอบปีที่ผ่านมา โดยประเมินผล 2 ลักษณะ ดังนี้

#### 3.1 ประเมินผลการนำแผนพัฒนาประจำปีไปปฏิบัติในเชิงปริมาณโดยดำเนินการดังนี้

เปรียบเทียบจำนวนแผนงาน/โครงการและงบประมาณที่อยู่ในแผนพัฒนาประจำปีกับคิดเป็นร้อยละและงบประมาณตามยุทธศาสตร์การพัฒนา รายละเอียดตามตาราง

ตารางเปรียบเทียบจำนวนแผนงาน/โครงการและงบประมาณ  
ในแผนพัฒนาประจำปี พ.ศ. 2556 ที่ดำเนินการจริง

ยุทธศาสตร์	จำนวนโครงการในแผนพัฒนา	จำนวนโครงการที่ดำเนินการจริง	ร้อยละ	จำนวนงบประมาณในแผนพัฒนา	จำนวนงบประมาณที่ดำเนินการจริง	ร้อยละ
1. การสานต่อแนวทางพระราชดำริ	24	2	8.33	13,027,000	136,860	1.05
2. การพัฒนาด้านการศึกษา	9	9	100	2,843,600	2,864,852.25	100
3. ด้านการพัฒนาการเกษตร	5	-	-	350,000	-	-
4. ด้านการพัฒนาสังคม	16	6	31.25	1,250,000	10,101,256	100
5. ด้านการพัฒนาสาธารณสุข	5	4	80	475,000	379,000	80
6. ด้านการพัฒนาโครงสร้างพื้นฐาน	134	116	86.57	67,996,000	20,003,150.51	29.42
7. ด้านการพัฒนาการท่องเที่ยว ศาสนา-วัฒนธรรมฯ	6	4	66.67	2,630,000	1,007,881	38.32
8. การบริหารจัดการบ้านเมืองที่ดี	31	11	35.48	26,396,000	1,465,720.55	5.55
9. ด้านการรักษาความปลอดภัยในชีวิตและทรัพย์สิน	4	3	75	1,270,000	26,545	2.09
10. ด้านการอนุรักษ์ทรัพยากรธรรมชาติและสิ่งแวดล้อม	11	3	27.27	840,000	169,950	20.23
รวม	245	158	64.08	117,077,600	36,155,215.31	30.88

#### 3.2 ประเมินประสิทธิผลของแผนพัฒนาประจำปีในเชิงคุณภาพ

องค์การบริหารส่วนตำบลด้านชุมชนได้ติดตามและประเมินผลการดำเนินการตามแผนพัฒนาประจำปี พ.ศ. 2556 ของแต่ละแนวทางและโครงการขององค์การบริหารส่วนตำบลด้านชุมชน ว่าสามารถตอบสนองความต้องการและแก้ไขปัญหาของประชาชน บรรลุวัตถุประสงค์ของการพัฒนาตามที่กำหนดไว้มากน้อยเพียงใด โดยนำเสนอเป็นภาพรวมของแต่ละยุทธศาสตร์การพัฒนาดังนี้

## 1. ยุทธศาสตร์การสานต่อแนวทางพระราชดำริ

### มีวัตถุประสงค์

- 1) เพื่อบริหารจัดการน้ำ พัฒนาชุดลอก คูคลองและจัดสร้างแหล่งน้ำ พร้อมแก้ไขและป้องกันปัญหาอุทกภัยอย่างเป็นระบบ
- 2) เพื่อให้ประชาชนในเขตพื้นที่องค์การบริหารส่วนตำบลมีน้ำไว้ใช้อุปโภคบริโภค และการเกษตรตลอดปี
- 3) เพื่อพัฒนาชุมชนและสังคมตามแนวทางปรัชญาเศรษฐกิจพอเพียง

**สรุปผลการพัฒนา** องค์การบริหารส่วนตำบลดำเนินพัฒนาตามยุทธศาสตร์การสานต่อแนวทางพระราชดำริ เพื่อให้ประชาชนในเขตพื้นที่ที่มีน้ำไว้ใช้อุปโภคบริโภค และการเกษตรตลอดปี เพื่อพัฒนาชุมชนและสังคมตามแนวปรัชญาเศรษฐกิจพอเพียง โดยได้จัดทำแผนพัฒนาด้านการสานต่อแนวทางพระราชดำริ จำนวน 24 โครงการ ดำเนินการ 2 โครงการ คิดเป็นร้อยละ 8.33 ของโครงการทั้งหมด

## 2. ยุทธศาสตร์ด้านการพัฒนาด้านการศึกษา

### มีวัตถุประสงค์

- 1) เพื่อส่งเสริมสนับสนุนทักษะของบุคลากรในด้านการศึกษา (ครู บุคลากรทางการศึกษา นักเรียน)
- 2) เพื่อส่งเสริมการจัดการศึกษา การเรียนรู้ทั้งในระบบและนอกระบบ
- 3) เพื่อสนับสนุนการใช้เทคโนโลยีสารสนเทศมาใช้เป็นเครื่องมือและประกอบการศึกษา

**สรุปผลการพัฒนา** การพัฒนาขององค์การบริหารส่วนตำบลด้านการศึกษา มีการส่งเสริมด้านการศึกษาในระบบและนอกระบบ ส่งเสริมสนับสนุนบุคลากรในด้านการศึกษาและการใช้เทคโนโลยีสารสนเทศมาประกอบการศึกษา โดยได้ดำเนินการจัดทำแผนพัฒนาด้านการศึกษา จำนวน 9 โครงการ ดำเนินการได้ 9 โครงการ คิดเป็นร้อยละ 100 ของโครงการทั้งหมด

## 3. ยุทธศาสตร์ด้านเกษตรกรรม

### มีวัตถุประสงค์

- 1) เพื่อสนับสนุนการทำเกษตรทางเลือกพัฒนาความรู้ด้านวิชาการ เพื่อส่งเสริมและพัฒนาคุณภาพผลผลิตทางการเกษตร
- 2) เพื่อช่วยลดต้นทุนการผลิตและเพิ่มมูลค่าผลผลิตทางการเกษตร ปรับปรุงผลผลิตให้มีคุณภาพ
- 3) ส่งเสริมประชาชนในท้องถิ่นให้มีการเลี้ยงสัตว์เศรษฐกิจ เพื่อการบริโภคและการอนุรักษ์ และเพิ่มรายได้

**สรุปผลการพัฒนา** องค์การบริหารส่วนตำบลดำเนินด้านเกษตรกรรมได้มีการดำเนินการจัดทำแผนพัฒนาด้านเกษตร จำนวน 5 โครงการ ดำเนินการได้ - โครงการ คิดเป็นร้อยละ 0 ของโครงการทั้งหมด

#### 4. ยุทธศาสตร์ด้านการพัฒนาสังคม

##### มีวัตถุประสงค์

- 1) เพื่อส่งเสริมโครงการพัฒนาระดับหมู่บ้าน เพิ่มศักยภาพสร้างความเข้มแข็งอย่างยั่งยืน
- 2) เพื่อส่งเสริม พัฒนาบทบาทและคุณภาพชีวิตของสตรี ผู้สูงอายุ ผู้พิการ และผู้ด้อยโอกาสโดยการจัดกิจกรรมที่เหมาะสมและดำเนินการให้เกิดกองทุน หรือจัดหางบประมาณ เพื่อดำเนินการพัฒนารูปแบบและคุณภาพชีวิตอย่างต่อเนื่อง
- 3) เพื่อส่งเสริม พัฒนาคุณภาพของเด็กและเยาวชน เพื่อเป็นบุคลากรที่มีคุณภาพของสังคมต่อไปในอนาคต
- 4) เพื่อส่งเสริมพัฒนาคุณภาพและศักยภาพตามความสามารถของแรงงานในท้องถิ่น
- 5) เพื่อดำเนินการ สนับสนุน และประสานการปฏิบัติ เพื่อป้องกันและให้มีการปราบปรามและแก้ไขปัญหาการแสพ การผลิต การจำหน่ายยาเสพติดในทุกระดับ

**สรุปผลการพัฒนา** การพัฒนาขององค์การบริหารส่วนตำบลด้านยุทธศาสตร์ด้านการพัฒนาสังคม เพื่อส่งเสริมและพัฒนาคุณภาพชีวิตของประชาชนในพื้นที่ ให้อยู่อย่างมีความสุข สามารถดำรงชีวิตอยู่ในสังคม และพึ่งพาตนเองได้อย่างยั่งยืน และห่างไกลยาเสพติด ได้ดำเนินการจัดทำแผนพัฒนาด้านการพัฒนาสังคม จำนวน 16 โครงการ ดำเนินการได้ 6 โครงการ คิดเป็นร้อยละ 31.25 ของโครงการทั้งหมด

#### 5. ยุทธศาสตร์ด้านการพัฒนาสาธารณสุข

##### มีวัตถุประสงค์

- 1) เพื่อสนับสนุนการจัดตั้งกองทุน และเพิ่มสวัสดิการเพื่อพัฒนาศักยภาพของอาสาสมัครสาธารณสุขหมู่บ้าน (อสม.)
- 2) เพื่อส่งเสริมและสนับสนุนให้การรักษาพยาบาลประชาชนในระดับตำบล หมู่บ้านและชุมชนที่มีคุณภาพและมาตรฐาน เพื่อให้ประชาชนได้รับบริการที่ดี ทัวถึง และทันเหตุการณ์ โดยร่วมมือกับโรงพยาบาล ส่งเสริมสุขภาพตำบล และหน่วยงาน หรือองค์กรที่เกี่ยวข้อง
- 3) เพื่อส่งเสริมสุขภาพและอนามัยของประชาชนในระดับหมู่บ้านและชุมชน ให้มีสุขภาพแข็งแรง โดยให้การเรียนรู้การดูแลสุขภาพ การออกกำลังกาย การป้องกันโรค การใช้ยาอย่างถูกต้อง และการเข้ารับการตรวจสุขภาพหรือการบริการด้านสาธารณสุขตามขั้นตอนและวิธีการทางการแพทย์

**สรุปผลการพัฒนา** การพัฒนาขององค์การบริหารส่วนตำบลด้านยุทธศาสตร์ด้านการพัฒนาสาธารณสุขเพื่อสนับสนุนการเสริมสร้างการบริการด้านสุขภาพแก่ประชาชน เพื่อนำไปสู่การมีสุขภาพอนามัยที่ดี ได้รับการบริหารสาธารณสุขอย่างทั่วถึงครอบคลุมและเป็นธรรม รวมทั้งพัฒนาการให้บริการระบบการแพทย์ฉุกเฉิน (EMS) ให้มีประสิทธิภาพ ได้ดำเนินการจัดทำแผนพัฒนาการพัฒนาสาธารณสุข จำนวน 5 โครงการ ดำเนินการได้ 4 โครงการ คิดเป็นร้อยละ 80 ของโครงการทั้งหมด



## 6. ยุทธศาสตร์ด้านการพัฒนาโครงสร้างพื้นฐาน มีวัตถุประสงค์

- 1) เพื่อส่งเสริมสนับสนุนการวางระบบการพัฒนาด้านโครงสร้างคุณภาพชีวิตพื้นฐาน ให้สอดคล้องกับความจำเป็นและความต้องการของประชาชนในการดำรงชีวิตอย่างพอเพียง
- 2) เพื่อก่อสร้าง ปรับปรุงเส้นทางการคมนาคมอย่างทั่วถึง ให้สามารถตอบสนองความต้องการและแก้ไขปัญหาความเดือดร้อนของประชาชน โดยเฉพาะเส้นทางการขนส่งผลผลิตทางการเกษตร แหล่งท่องเที่ยว และพื้นที่อื่นๆ ที่เกี่ยวข้องกับการดำรงชีวิตของประชาชน
- 3) เพื่อประสาน สนับสนุน และร่วมมือกับส่วนราชการ และองค์กรปกครองส่วนท้องถิ่นอื่นๆ เพื่อสนับสนุนเครื่องมือ เครื่องจักรกล ตลอดจนผู้ปฏิบัติงานที่มีความชำนาญในการก่อสร้าง ปรับปรุง เส้นทางการคมนาคม
- 4) เพื่อประสานในการแก้ไขปัญหาความเดือดร้อนของประชาชนในด้านสาธารณูปโภค

**สรุปผลการพัฒนา** องค์การบริหารส่วนตำบลตำบลขุนทด มีการพัฒนาด้านโครงสร้างพื้นฐานเพื่อแก้ไขปัญหาความต้องการของประชาชน ได้ดำเนินการก่อสร้าง ปรับปรุง แก้ไขสภาพถนน ท่อระบายน้ำให้อยู่ในสภาพที่ใช้งานได้ดี มีมาตรฐาน พร้อมทั้งมีการปรับปรุงขยายเขตไฟฟ้าและติดตั้งไฟฟ้าสาธารณะในชุมชนเพิ่มเติม ก่อสร้าง ซ่อมแซมหอกระจายข่าว โดยได้ดำเนินการจัดทำแผนรองรับการพัฒนาโครงสร้างพื้นฐาน จำนวน 134 โครงการ ดำเนินการได้ 116 โครงการ คิดเป็นร้อยละ 86.57 ของโครงการทั้งหมด สาเหตุที่ทำให้ไม่สามารถดำเนินการตามแผนได้ทั้งหมด เนื่องจากงบประมาณมีอยู่อย่างจำกัด

## 7. ยุทธศาสตร์ด้านการพัฒนาการท่องเที่ยว ศาสนา-วัฒนธรรมประเพณี และกีฬา

### มีวัตถุประสงค์

- 1) เพื่อฟื้นฟูและส่งเสริมคนภายในชุมชน ให้อนุรักษ์ศิลปวัฒนธรรม และประเพณีของชุมชนท้องถิ่น
- 2) เพื่อส่งเสริมสนับสนุนกิจกรรมต่างๆภายในชุมชน
- 3) เพื่อจัดการแข่งขันกีฬาประเภทต่างๆช่วยเสริมสร้างทักษะของเยาวชน นักเรียน นักศึกษา และใช้เวลาว่างให้เกิดประโยชน์

**สรุปผลการพัฒนา** การพัฒนาขององค์การบริหารส่วนตำบลตำบลขุนทด ด้านการพัฒนาการท่องเที่ยว ศาสนา-วัฒนธรรมประเพณี และกีฬา เป็นการส่งเสริมให้คนในชุมชนอนุรักษ์ศิลปวัฒนธรรมและประเพณีของชุมชนในท้องถิ่น ส่งเสริมกิจกรรมต่างๆภายในชุมชน พร้อมมีการจัดการแข่งขันกีฬา เพื่อพัฒนาทักษะและเป็นการใช้เวลาว่างให้เป็นประโยชน์ โดยได้ดำเนินการจัดทำแผนรองรับการพัฒนาการท่องเที่ยว ศาสนา-วัฒนธรรมประเพณี และกีฬา จำนวน 6 โครงการ ดำเนินการได้ 4 โครงการ คิดเป็นร้อยละ 66.67 ของโครงการทั้งหมด สาเหตุที่ทำให้ไม่สามารถดำเนินการตามแผนได้ทั้งหมด เนื่องจากงบประมาณมีอยู่อย่างจำกัด

## 8. ยุทธศาสตร์ด้านการบริหารจัดการบ้านเมืองที่ดี

### มีวัตถุประสงค์

- 1) เพื่อปรับปรุงโครงสร้างการบริหารงานขององค์กร เพื่อให้รองรับการปฏิบัติภารกิจหน้าที่ตามที่กฎหมายกำหนดอย่างมีประสิทธิภาพ
- 2) เพื่อนำระบบสารสนเทศมาใช้ในการบริหารงานภายในองค์กร เพื่อให้บริการประชาชนให้สะดวก รวดเร็ว แม่นยำ โดยยึดถือประโยชน์สูงสุดของประชาชน ผู้รับบริการเป็นสำคัญ
- 3) เพื่อสนับสนุนบุคลากรขององค์กรให้ได้รับการศึกษา อบรม การทำวิจัย เพิ่มพูนความรู้ เพื่อยกระดับประสิทธิภาพ การทำงานให้เกิดประสิทธิผลในการบริการประชาชน
- 4) เปิดโอกาสให้ประชาชนได้เข้ามีส่วนร่วมในการกำหนดนโยบายและความต้องการของประชาชนในการพัฒนาองค์กรปกครองส่วนท้องถิ่น

**สรุปผลการพัฒนา** การพัฒนาขององค์การบริหารส่วนตำบลด้านเขต ด้านการบริหารจัดการบ้านเมืองที่ดี เพื่อสนับสนุนการปฏิบัติงานให้มีประสิทธิภาพและมีคุณภาพ สามารถตอบสนองความต้องการของประชาชนทุกภาคส่วนได้อย่างรวดเร็ว และมีการส่งเสริมให้ทุกภาคส่วนได้มีส่วนร่วมในการพัฒนาและตรวจสอบการทำงานของภาครัฐ สนับสนุนการเมืองภาคประชาชนโดยได้ดำเนินการจัดทำแผนรองรับการพัฒนาด้านการบริหารจัดการบ้านเมืองที่ดี จำนวน 31 โครงการ ดำเนินการได้ 11 โครงการ คิดเป็นร้อยละ 35.48 ของโครงการทั้งหมด สาเหตุที่ทำให้ไม่สามารถดำเนินการตามแผนได้ทั้งหมด เนื่องจากงบประมาณมีอยู่อย่างจำกัด

## 9. ยุทธศาสตร์ด้านการรักษาความปลอดภัยในชีวิตและทรัพย์สิน

### วัตถุประสงค์

- 1) เสริมสร้างความเข้มแข็งของชุมชน ในด้านความมั่นคงและความปลอดภัย โดยส่งเสริมและสนับสนุนตำรวจบ้าน / อปพร. ให้ทำงานอย่างมีประสิทธิภาพ
- 2) ป้องกันและบรรเทาสาธารณภัย / ความมั่นคงปลอดภัยในชีวิตและทรัพย์สิน / ลดอุบัติเหตุจากรถทางบก / ทางน้ำเพิ่มความมั่นคงปลอดภัยในชีวิตและทรัพย์สินของประชาชนในพื้นที่
- 3) เพื่อส่งเสริมและสนับสนุนการติดตั้งระบบกล้องวงจรปิดในเขตชุมชน และสถานที่สำคัญ เพื่อสร้างความอบอุ่นใจ และความปลอดภัยในชีวิตและทรัพย์สินของประชาชน

**สรุปผลการพัฒนา** การพัฒนาขององค์การบริหารส่วนตำบลด้านเขตด้านการรักษาความปลอดภัยในชีวิตและทรัพย์สิน เพื่อส่งเสริมให้มีการป้องกันและบรรเทาสาธารณภัย เพิ่มความมั่นคงปลอดภัยในชีวิตและทรัพย์สินของประชาชนในพื้นที่ มีการจัดฝึกอบรมทบทวนให้กับอาสาสมัครป้องกันภัยฝ่ายพลเรือน เพื่อทบทวน ในช่วงเทศกาลปีใหม่และสงกรานต์ของทุกปี จะมีการจัดตั้งจุดให้บริการประชาชน คอยให้ความช่วยเหลือ และป้องกันมิให้เกิดอุบัติเหตุ ได้ดำเนินการจัดทำแผนรองรับการพัฒนาด้านการรักษาความปลอดภัยในชีวิตและทรัพย์สินไว้ จำนวน 4 โครงการ ดำเนินการได้ 3 โครงการ คิดเป็นร้อยละ 75 ของโครงการทั้งหมด

## 10. ยุทธศาสตร์ด้านการอนุรักษ์ทรัพยากรธรรมชาติและสิ่งแวดล้อม

### มีวัตถุประสงค์

- 1) เพื่อพัฒนาระบบการจัดการสิ่งแวดล้อมภายในเขตพื้นที่รับผิดชอบโดยส่งเสริมการจัดสวนสาธารณะชุมชน /ส่งเสริมการสร้างความร่วมมือระหว่างสองข้างทาง เช่น หน้าโรงเรียน ชุมชน
- 2) รณรงค์การแก้ไขปัญหาภาวะโลกร้อน /ส่งเสริมการประหยัดพลังงาน
- 3) แก้ปัญหาด้านสิ่งแวดล้อมภายในชุมชน
- 4) เพื่อพัฒนา และปรับปรุง สภาพแหล่งน้ำให้สามารถใช้ได้อย่างเต็มที่
- 5) เพื่อจัดหาแหล่งน้ำสำหรับการอุปโภค และการเกษตรอย่างพอเพียง
- 6) เพื่อสร้างจิตสำนึกให้ประชาชนและเยาวชนมีส่วนร่วมในการพัฒนาสิ่งแวดล้อม
- 7) ส่งเสริม สนับสนุนและร่วมมือกับส่วนราชการ องค์กรปกครองส่วนท้องถิ่น ภาคเอกชน ในการพัฒนาฟื้นฟูและอนุรักษ์แหล่งน้ำ ลุ่มน้ำลำคลอง และป่าไม้ให้มีความอุดมสมบูรณ์

**สรุปผลการพัฒนา** การพัฒนาองค์การบริหารส่วนตำบลตำบลขุนทด ด้านการอนุรักษ์ทรัพยากรธรรมชาติและสิ่งแวดล้อม เพื่อพัฒนาระบบการจัดการสิ่งแวดล้อมอันพึงปรารถนาพร้อมกันไม่ให้เกิดปัญหาภายในชุมชน พร้อมทั้งสนับสนุนการใช้ทรัพยากรอย่างคุ้มค่า และตระหนักถึงความสำคัญของทรัพยากรธรรมชาติและสิ่งแวดล้อม ได้ดำเนินการจัดทำแผนรองรับการพัฒนาด้านการอนุรักษ์-ทรัพยากรธรรมชาติและสิ่งแวดล้อม จำนวน 11 โครงการ ดำเนินการได้ 3 โครงการ คิดเป็นร้อยละ 27.27 โครงการ

# ส่วนที่ 4

## ส่วนที่ 4

# สรุปยุทธศาสตร์และแนวทางการพัฒนา

ในส่วนนี้เป็นการนำเสนอเกี่ยวกับ วิสัยทัศน์ พันธกิจ จุดมุ่งหมายเพื่อการพัฒนา ยุทธศาสตร์ การพัฒนาจังหวัดนครราชสีมา และนโยบายการพัฒนาของผู้บริหารท้องถิ่น

ยุทธศาสตร์และแนวทางการพัฒนาขององค์การบริหารส่วนตำบลด่านขุนทด ภายใต้แผน ยุทธศาสตร์การพัฒนา (พ.ศ. 2556 – 2560) เป็นการกำหนดว่าองค์การบริหารส่วนตำบลด่านขุนทดจะ เป็นไปในทิศทางใด และเป็นเครื่องกำหนดแนวทางการพัฒนาของแผนพัฒนาตำบลสามปี (พ.ศ. 2558 – 2560) เพิ่มเติม ฉบับที่ 1 ว่ามีความสอดคล้องกับวัตถุประสงค์การพัฒนาขององค์การ บริหารส่วนตำบลเพียงใดโดยมีรายละเอียดดังนี้

### วิสัยทัศน์การพัฒนา (VISION)

องค์การบริหารส่วนตำบลด่านขุนทด ได้กำหนดวิสัยทัศน์ (Vision) ที่คาดหวังให้เกิดขึ้นหรือ บรรลุผลในอนาคตข้างหน้าไว้ดังนี้

“องค์การบริหารส่วนตำบลด่านขุนทด มุ่งมั่นพัฒนาโครงสร้างพื้นฐาน  
บริหารกิจการบ้านเมืองที่ดี จัดการศึกษาเพื่อพัฒนาคุณภาพชีวิต”

### พันธกิจ (MISSION)

1. การพัฒนาหมู่บ้านให้น่าอยู่ มีความเข้มแข็ง โดยให้การบริการบริหารสาธารณะและโครงสร้าง พื้นฐานที่จำเป็นอย่างเพียงพอ เพื่อรองรับการขยายตัวของชุมชน
2. ส่งเสริมคุณภาพชีวิต เศรษฐกิจ การศึกษา การสาธารณสุข การเกษตร ตลอดจนอนุรักษ์ และพัฒนาศิลปวัฒนธรรมอันดีงามที่เกิดจากภูมิปัญญาท้องถิ่นให้ดำรงอยู่ต่อไป
3. ส่งเสริมสนับสนุนให้ความร่วมมือจากภาครัฐ และประชาชน
4. ส่งเสริมพัฒนาระบบการบริหารจัดการด้านความมั่นคง ปลอดภัยในชีวิตและทรัพย์สิน พร้อมทั้งจัดปัญหาเสพติด
5. จัดการดูแลสิ่งแวดล้อม และทรัพยากรธรรมชาติอย่างยั่งยืน

### จุดมุ่งหมายเพื่อการพัฒนา

1. การได้รับบริหารสาธารณะด้านโครงสร้างพื้นฐานให้มีความสะดวกและทั่วถึง
2. ดำเนินการยกระดับความเป็นอยู่ คุณภาพชีวิต และความรู้เท่าทันสังคมมาให้กับคนใน ชุมชน พร้อมทั้งส่งเสริมให้คนในชุมชนมีความรักสามัคคี มีคุณธรรม จริยธรรม
3. ส่งเสริมและสนับสนุนให้เกิดความร่วมมือระหว่างประชาชน หน่วยงานภาครัฐ เอกชน และอื่น ๆ เพื่อให้บรรลุจุดมุ่งหมายที่ต้องการ
4. ส่งเสริมพัฒนาระบบการบริหารจัดการด้านความมั่นคง ปลอดภัยในชีวิตและทรัพย์สิน
5. ดำเนินการจัดกรด้านทรัพยากรธรรมชาติ และสังคม

## แผนพัฒนาเศรษฐกิจและสังคมแห่งชาติ ฉบับที่ 11 (พ.ศ. 2555 – 2559)

### วิสัยทัศน์

“ สังคมอยู่ร่วมกันอย่างมีความสุข ด้วยความเสมอภาค เป็นธรรม และมีภูมิคุ้มกันต่อการเปลี่ยนแปลง ”

### พันธกิจ

1. สร้างสังคมเป็นธรรมและเป็นสังคมที่มีคุณภาพทุกคนมีความมั่นคงในชีวิต ได้รับการคุ้มครองทางสังคมที่มีคุณภาพอย่างทั่วถึงและเท่าเทียม มีโอกาสเข้าถึงทรัพยากรและกระบวนการยุติธรรมอย่างเสมอภาค ทุกภาคส่วนได้รับการเสริมพลังให้สามารถมีส่วนร่วมในกระบวนการพัฒนา ภายใต้ระบบบริหารจัดการภาครัฐที่โปร่งใสเป็นธรรม
2. พัฒนาคุณภาพคนไทยให้มีคุณธรรม เรียนรู้ตลอดชีวิต มีทักษะและการดำรงชีวิตอย่างเหมาะสมในแต่ละช่วงวัย สถาบันทางสังคมและชุมชนท้องถิ่นมีความเข้มแข็ง สามารถปรับตัวรู้เท่าทันกับการเปลี่ยนแปลง
3. พัฒนารฐานการผลิตและบริการให้เข้มแข็งและมีคุณภาพบนฐานความรู้ ความคิดสร้างสรรค์ และภูมิปัญญา สร้างความมั่นคงด้านอาหารและพลังงาน ปรับโครงสร้างการผลิตและการบริโภคให้เป็นมิตรกับสิ่งแวดล้อม พร้อมสร้างความเชื่อมโยงกับประเทศในภูมิภาคเพื่อความมั่นคงทางเศรษฐกิจและสังคม
4. สร้างความมั่นคงของฐานทรัพยากรธรรมชาติและสิ่งแวดล้อม สนับสนุนการมีส่วนร่วมของชุมชน รวมทั้งสร้างภูมิคุ้มกันเพื่อรองรับผลกระทบจากการเปลี่ยนแปลงสภาพภูมิอากาศและภัยพิบัติทางธรรมชาติ

### วัตถุประสงค์และเป้าหมาย

#### วัตถุประสงค์

1. เพื่อเสริมสร้างสังคมที่เป็นธรรมและเป็นสังคมสันติสุข
2. เพื่อพัฒนาคนไทยทุกกลุ่มวัยอย่างเป็นองค์รวมทั้งทางกาย ใจ สติปัญญา อารมณ์ คุณธรรม จริยธรรม และสถาบันทางสังคมมีบทบาทหลักในการพัฒนาคนให้มีคุณภาพ
3. เพื่อพัฒนาเศรษฐกิจให้เติบโตอย่างมีเสถียรภาพ คุณภาพ และยั่งยืน มีความเชื่อมโยงกับเครือข่ายด้านการผลิตสินค้าและบริการบนฐานปัญญา นวัตกรรม และความคิดสร้างสรรค์ในภูมิภาคอาเซียน มีความมั่นคงทางอาหารและพลังงาน การผลิตและการบริโภคเป็นมิตรต่อสิ่งแวดล้อม นำไปสู่การเป็นสังคมคาร์บอนต่ำ
4. เพื่อบริหารจัดการทรัพยากรธรรมชาติและสิ่งแวดล้อมให้เพียงพอต่อการรักษาสมดุลของระบบนิเวศ และเป็นฐานที่มั่นคงของการพัฒนาประเทศ

#### เป้าหมายหลัก

1. ความอยู่เย็นเป็นสุขและความสงบสุขของสังคมไทยเพิ่มขึ้น ความเหลื่อมล้ำในสังคมลดลง สัดส่วนผู้อยู่ใต้เส้นความยากจนลดลง และดัชนีภาพลักษณ์การคอร์รัปชันไม่ต่ำกว่า 5.0 คะแนน

2. คนไทยมีการเรียนรู้อย่างต่อเนื่อง มีสุขภาพที่ดีขึ้น มีคุณธรรม จริยธรรม และสถาบันทางสังคมมีความเข้มแข็งมากขึ้น

3. เศรษฐกิจเติบโตในอัตราที่เหมาะสมตามศักยภาพของประเทศ โดยให้ความสำคัญกับการเพิ่มผลิตภาพรวมไม่ต่ำกว่าร้อยละ 3.0 ต่อปี เพิ่มขีดความสามารถในการแข่งขันทางเศรษฐกิจของประเทศเพิ่มมูลค่าผลิตภัณฑ์ของวิสาหกิจขนาดกลางและขนาดย่อมต่อผลิตภัณฑ์มวลรวมในประเทศให้มีส่วนไม่ต่ำกว่าร้อยละ 40.0

4. คุณภาพสิ่งแวดล้อมอยู่ในเกณฑ์มาตรฐาน เพิ่มประสิทธิภาพการลดการปล่อยก๊าซเรือนกระจก รวมทั้งเพิ่มพื้นที่ป่าไม้เพื่อรักษาสมดุลของระบบนิเวศ

### ยุทธศาสตร์การพัฒนาประเทศ

1. ยุทธศาสตร์การสร้างความเป็นธรรมในสังคม
2. ยุทธศาสตร์การพัฒนาคนสู่สังคมแห่งการเรียนรู้ตลอดชีวิตอย่างยั่งยืน
3. ยุทธศาสตร์ความเข้มแข็งภาคเกษตร ความมั่นคงของอาหารและพลังงาน
4. ยุทธศาสตร์การปรับโครงสร้างเศรษฐกิจสู่การเติบโตอย่างมีคุณภาพ และยั่งยืน
5. ยุทธศาสตร์การสร้างความเชื่อมโยงกับประเทศในภูมิภาคเพื่อความมั่นคงทางเศรษฐกิจและสังคม
6. ยุทธศาสตร์การจัดการทรัพยากรธรรมชาติและสิ่งแวดล้อมอย่างยั่งยืน

## ยุทธศาสตร์ประเทศ (Country strategy)

### วิสัยทัศน์

“ประเทศมีขีดความสามารถในการแข่งขัน คนไทยอยู่ดีกินดี มีความเสมอภาค และเป็นธรรม”

หลักการของยุทธศาสตร์ ต่อยอดรายได้จากฐานเดิม สร้างรายได้จากโอกาสใหม่ เพื่อความสมดุลและการพัฒนาอย่างยั่งยืน

### วัตถุประสงค์

1. รักษาฐานรายได้เดิม และสร้างรายได้ใหม่
2. เพิ่มประสิทธิภาพของระบบการผลิต (ต้องผลิตสินค้าได้เร็วกว่าปัจจุบัน)
3. ลดต้นทุนให้กับธุรกิจ (ด้วยการลดต้นทุนค่าขนส่งและโลจิสติกส์)

### ยุทธศาสตร์หลัก

1. ยุทธศาสตร์สร้างความสามารถในการแข่งขันของประเทศ
2. ยุทธศาสตร์สร้างโอกาสบนความเสมอภาคและเท่าเทียมกันทางสังคม
3. ยุทธศาสตร์การเติบโตบนคุณภาพชีวิตที่เป็นมิตรกับสิ่งแวดล้อม
4. ยุทธศาสตร์ปรับสมดุลและพัฒนาระบบการบริหารจัดการภาครัฐ

## ยุทธศาสตร์การพัฒนาจังหวัดนครราชสีมา (Strategies)

**วิสัยทัศน์** “ประตูสู่อีสาน ศูนย์กลางการพัฒนาเศรษฐกิจ การผลิตสินค้าเกษตร  
อุตสาหกรรม ผลิตภัณฑ์ใหม่ และการท่องเที่ยว”

### พันธกิจ

1. เพิ่มศักยภาพในการบริหารจัดการน้ำแบบบูรณาการอย่างยั่งยืน
2. เพิ่มขีดความสามารถในการผลิต แปรรูป การจัดการและการแข่งขันทางตลาดสินค้าเกษตร  
และอุตสาหกรรม
3. เพิ่มขีดความสามารถในการผลิต การแปรรูป การจัดการ และการตลาดผลิตภัณฑ์ใหม่
4. เพิ่มศักยภาพแหล่งท่องเที่ยว สินค้า และบริการท่องเที่ยว
5. ส่งเสริมการอนุรักษ์ คุ้มครอง บริหารจัดการทรัพยากรธรรมชาติและสิ่งแวดล้อม
6. พัฒนาสังคม ส่งเสริมคุณภาพชีวิต และแก้ไขปัญหาความเดือดร้อนของประชาชน
7. พัฒนาคุณภาพและประสิทธิภาพการบริหารจัดการภาครัฐเพื่อบริการประชาชนตามหลัก  
ธรรมาภิบาล

### เป้าประสงค์

1. เพื่อสร้างความเข้มแข็งในการบริหารจัดการน้ำเพื่อการพัฒนาอย่างยั่งยืน
2. เพื่อเสริมสร้างขีดความสามารถของการพัฒนาจังหวัดสู่การเป็นศูนย์กลางการผลิตสินค้าเกษตร
3. เพื่อเสริมสร้างขีดความสามารถของการพัฒนาอุตสาหกรรมและผลิตภัณฑ์ใหม่ของภูมิภาค
4. เพื่อเสริมสร้างศักยภาพของการพัฒนาจังหวัดสู่การเป็นศูนย์กลางการท่องเที่ยวและบริการ  
ของภูมิภาค
5. เพื่อเสริมสร้างศักยภาพในการอนุรักษ์ คุ้มครอง และบริหารจัดการทรัพยากรธรรมชาติและ  
สิ่งแวดล้อม
6. เพื่อพัฒนาคุณภาพชีวิตและแก้ไขปัญหาความเดือดร้อนของประชาชน
7. เพื่อส่งเสริมการพัฒนาคุณภาพการบริหารจัดการภาครัฐให้มีประสิทธิภาพและประสิทธิผล

### ประเด็นยุทธศาสตร์

1. การบริหารจัดการน้ำเพื่อการพัฒนาจังหวัด
2. การพัฒนาการเกษตร
3. การพัฒนาคุณภาพผลิตภัณฑ์ใหม่
4. การพัฒนาศักยภาพการท่องเที่ยว
5. การบริหารจัดการทรัพยากรธรรมชาติและสิ่งแวดล้อม
6. การพัฒนาสังคมและแก้ไขปัญหาความเดือดร้อนของประชาชน
7. การบริหารจัดการอย่างมีคุณภาพและประสิทธิภาพ



## นโยบายการพัฒนาของผู้บริหารท้องถิ่น

เพื่อให้การบริหารงานขององค์การบริหารส่วนตำบลด้านชุมชนต สามารถดำเนินการไปได้อย่างมีประสิทธิภาพ และสามารถวางแผนการทำงานได้อย่างมีประสิทธิภาพ และดำเนินการแก้ไขปัญหาความเดือดร้อนของพ่อแม่พี่น้องชาวตำบลอย่างแท้จริง จะดำเนินงานภายใต้หลักธรรมาภิบาล คือ สะอาด โปร่งใส และตรวจสอบได้ ทั้งมีการกำหนดนโยบายการบริหารราชการ องค์การบริหารส่วนตำบลด้านชุมชนตและแผนพัฒนา ออกเป็น 6 ด้าน ดังนี้

### 1. นโยบายด้านการบริหาร

- 1.1 ยึดหลักธรรมาภิบาล บริหารงานอย่างโปร่งใส
- 1.2 พัฒนาระบบการบริการประชาชนให้ได้รับความสะดวกรวดเร็ว ถูกต้อง และความเป็นธรรม
- 1.3 เพิ่มศักยภาพของ อบต.ให้มีคุณภาพเป็นที่ยอมรับของทุกภาคส่วน
- 1.4 ประสานงานด้านงบประมาณจากในองค์กร และหน่วยงานอื่น

### 2. นโยบายด้านโครงสร้างพื้นฐาน

- 2.1 ดำเนินการก่อสร้างถนนคอนกรีต และวางระบายน้ำในหมู่บ้าน ถนนลาดยางเชื่อมหมู่บ้าน และถนนลูกรังในพื้นที่การเกษตร
- 2.2 ดำเนินการขยายเขตการไฟฟ้าให้ทั่วถึง และแสงสว่างให้เพียงพอ
- 2.3 สร้างแหล่งน้ำ และระบบประปาบาดินเพื่อการเกษตร

### 3. นโยบายด้านการส่งเสริมอาชีพ และการเกษตร

- 3.1 ส่งเสริมกลุ่มอาชีพต่างๆ เช่น กลุ่มเย็บผ้า กลุ่มผลิตปุ๋ยอินทรีย์ กลุ่มเพาะเห็ด และกลุ่มอื่น ๆ
- 3.2 ส่งเสริมการจัดฝึกอบรมให้ความรู้ในการประกอบอาชีพและไปศึกษาดูงาน
- 3.3 ส่งเสริมอบรมให้ความรู้และพัฒนาอาชีพอาชีพด้านการเกษตรและการเลี้ยงสัตว์
- 3.4 สนับสนุนการทำเกษตรทฤษฎีใหม่ หรือเกษตรพอเพียงตามแนวพระราชดำริ

### 4. นโยบายด้านพัฒนาสังคม

- 4.1 ดูแลเด็ก, คนชรา, ผู้ยากไร้ และผู้ด้อยโอกาสทางสังคมให้มีคุณภาพชีวิตที่ดีขึ้น
- 4.2 ส่งเสริมกิจกรรมของกลุ่ม อปพร., อสม. และกลุ่มสตรีแม่บ้าน
- 4.3 ดำเนินการโครงการ “อบต.พบประชาชน” เพื่อให้บริการประชาชนด้านต่าง ๆ เพื่อรับทราบปัญหา และความต้องการของประชาชนชน
- 4.4 ส่งเสริมและพัฒนาบทบาทของคณะกรรมการหมู่บ้าน เพื่อเป็นผู้นำทางด้านการพัฒนาหมู่บ้าน และท้องถิ่นให้มีคุณภาพ

### 5. นโยบายด้านสาธารณสุข และสิ่งแวดล้อม

- 5.1 ส่งเสริมให้มีสถานที่ และอุปกรณ์การออกกำลังกายให้พอเพียง
- 5.2 ดูแลรักษาพื้นที่ป่าสาธารณะ ดำเนินการปลูกป่าเพื่อรักษาสิ่งแวดล้อม
- 5.3 ส่งเสริม และสนับสนุนโครงการหมู่บ้านปลอดขยะ

## 6. นโยบายด้านการศึกษา ศาสนา และอนุรักษ์วัฒนธรรมประเพณีท้องถิ่น

- 6.1 พัฒนาศูนย์พัฒนาเด็กเล็กให้ได้มาตรฐาน พร้อมสื่อการเรียนการสอน
- 6.2 ส่งเสริมการศึกษาทุกระดับ และการแข่งขันกีฬาของเยาวชนและประชาชนทั่วไป
- 6.3 ส่งเสริมกิจกรรมทางศาสนา และอนุรักษ์วัฒนธรรมประเพณีท้องถิ่น

องค์การบริหารส่วนตำบลด่านขุนทด ได้วิเคราะห์ศักยภาพเพื่อประเมินสถานภาพการพัฒนา โอกาสการพัฒนาในอนาคต โดยการวิเคราะห์ใช้หลัก SWOT ดังนี้

### (1) จุดแข็ง (S : Strensth)

- ประชาชนมีคุณภาพ และมีส่วนร่วมในกระบวนการพัฒนาท้องถิ่นทั้งในด้าน โครงสร้างพื้นฐาน และคุณภาพชีวิต
- ชุมชนเข้มแข็งได้รับการบริการสาธารณะด้านโครงสร้างพื้นฐานครบถ้วนสมบูรณ์ มีเส้นทางสัญจรเป็นไปด้วยความสะดวกสะอาด
- มีโรงเรียนประถมศึกษา 4 แห่ง โรงเรียนมัธยมศึกษา 1 แห่ง โรงเรียน อาชีวศึกษา 1 แห่ง และศูนย์พัฒนาเด็กเล็ก 2 แห่ง สามารถรองรับการเรียน ของเด็กนักเรียนได้อย่างเพียงพอ
- ผู้นำชุมชนสมานสามัคคีไม่มีปัญหาในด้านการร่วมมือกันในการปกครองและ บริหารการพัฒนา
- มีองค์การบริหารส่วนตำบลที่มีศักยภาพเพียงพอที่จะรองรับการบริการสาธารณะ และแก้ไขปัญหาความเดือดร้อนของประชาชน
- มีการประสานร่วมมือกันระหว่างองค์การบริหารส่วนตำบลกับส่วนราชการอื่นใน พื้นที่
- มีเส้นทางคมนาคมในเขตองค์การบริหารส่วนตำบลที่สะดวกทุกสาย
- มีพื้นที่สาธารณะที่สามารถดำเนินการจัดทำสวนสาธารณะและนันทนาการได้
- มีกลุ่มออมทรัพย์เพื่อการผลิต ร้านค้าชุมชน ที่เอื้อประโยชน์ให้กับคนในชุมชน
- เป็นแหล่งวัตถุดิบที่ใช้สำหรับผลิตปุ๋ยชีวภาพ
- มีแหล่งน้ำสาธารณะที่เพียงพอต่อการอุปโภค บริโภคและการเกษตร

### (2) จุดอ่อน (W : Weakness )

- เป็นชุมชนดั้งเดิมมีบ้านเรือนของประชาชนปลูกสร้างอยู่อย่างหนาแน่น
- ขาดระบบการวางผังที่ได้มาตรฐาน
- เด็กและเยาวชนบางส่วนมีพฤติกรรมไม่ศึกษาต่อระดับที่สูงขึ้น
- เด็กและเยาวชนบางส่วนมีพฤติกรรมที่เสี่ยงต่อการเสพยาเสพติด
- ปัญหาหนี้สิน และความปลอดภัยในชีวิตและทรัพย์สิน
- ประชาชนยังขาดความเอาใจใส่ดูแลสุขภาพของตน
- ชุมชนได้รับข้อมูลข่าวสารที่ไม่ทั่วถึง
- ประชาชนยังมีค่านิยมที่ใช้สารเคมีในการเพิ่มผลผลิตการเกษตร
- การปศุสัตว์ของประชาชนขาดการจัดระบบการจัดการที่ดี
- มีปัญหาด้านการจัดการขยะในแหล่งชุมชน

**(3) โอกาส ( O : Opportunity )**

- จังหวัดนครราชสีมาสามารถสนับสนุนงบประมาณให้องค์การบริหารส่วนตำบลที่มีแผนงาน โครงการตามแนวทางยุทธศาสตร์การพัฒนาจังหวัด
- มีเส้นทางคมนาคมสายหลักเชื่อมไปสู่จังหวัดต่างๆ จำนวน 1 สาย สามารถรองรับการขยายตัวของการลงทุนทางเศรษฐกิจ
- องค์กรบริหารส่วนตำบลสามารถพัฒนาการจัดเก็บรายได้เพิ่มขึ้นได้เกินกว่าประมาณการปีละประมาณร้อยละ 25
- องค์กรบริหารส่วนตำบลมีความเหมาะสมในการลงทุนด้านการแปรรูปผลผลิตทางการเกษตร

**(4) ข้อจำกัด ( T : Threat )**

- ประชาชนมีความแตกต่างในด้านฐานะทางเศรษฐกิจ
- มีปัญหาแนวเขตการปกครองระหว่างองค์กรปกครองส่วนท้องถิ่น
- ประชาชนมีพื้นฐานความรู้และพื้นฐานทางสังคมแตกต่างกัน
- ประชาชนขาดแหล่งเงินทุนที่ใช้ในการลงทุนในอัตราดอกเบี้ยต่ำ
- พื้นที่อยู่ในเขตประสบภัยแล้งติดต่อกันหลายปีทำให้ขาดน้ำเพื่อการอุปโภคและบริโภค

**การวิเคราะห์สถานการณ์ทางเศรษฐกิจ สังคม และสภาพแวดล้อมในเขตพื้นที่ตำบลด่านขุนทด**

ลำดับความสำคัญ	รายละเอียด
1	ปัญหาการมีรายได้ไม่เพียงพอต่อการประกอบอาชีพ
2	ปัญหาด้านการศึกษา
3	ปัญหาด้านสาธารณสุข
4	ปัญหาอาเสพติด การกีฬาและนันทนาการ
5	ปัญหาการว่างงานหลังเสร็จสิ้นฤดูเก็บเกี่ยว
6	ปัญหาผู้พิการ ผู้ด้อยโอกาส ผู้สูงอายุ ผู้ติดเชื้อเอชไอวี และผู้ช่วยเหลือตัวเองไม่ได้ ฯลฯ
7	ปัญหาการใช้สารเคมีในการเพิ่มผลผลิตทางการเกษตร
8	ปัญหาด้านการจัดการขยะในแหล่งชุมชน
9	ปัญหาด้านการคมนาคม
10	ปัญหาการขาดแคลนไฟฟ้าแสงสว่าง ไฟฟ้าสาธารณะ
11	ปัญหาการขาดแคลนน้ำอุปโภคบริโภค และการเกษตร

เพื่อนำไปสู่การบรรลุวิสัยทัศน์ขององค์กรบริหารส่วนตำบลด่านขุนทดและนโยบายการบริหารงานของผู้บริหารท้องถิ่น เป็นการสนับสนุนยุทธศาสตร์การพัฒนาจังหวัดนครราชสีมา จึงได้มียุทธศาสตร์หลักที่จะดำเนินการให้ประสบความสำเร็จรวม 10 ยุทธศาสตร์ และมีแนวทางการพัฒนาจำนวน 34 แนวทาง ดังนี้

## 1. ยุทธศาสตร์การสานต่อแนวทางพระราชดำริ

### เป้าหมาย

เพื่อบริหารจัดการน้ำ พัฒนาชุดลอก คูคลองและจัดสร้างแหล่งน้ำ พร้อมแก้ไขและป้องกันปัญหาอุทกภัยอย่างเป็นระบบ เพื่อให้ประชาชนในเขตพื้นที่องค์การบริหารส่วนตำบลมีน้ำไว้ใช้อุปโภค บริโภค และการเกษตรตลอดปี พร้อมทั้งพัฒนาชุมชนและสังคมตามแนวทางปรัชญาเศรษฐกิจพอเพียง

### แนวทางการพัฒนา

- 1.1 ประสานและบริหารจัดการน้ำ ตามพระราชดำริของพระบาทสมเด็จพระเจ้าอยู่หัวฯ เมื่อปี 2538 เพื่อแก้ไขและป้องกันปัญหาอุทกภัยอย่างเป็นระบบ
- 1.2 พัฒนาชุดลอก คูคลองและจัดสร้างแหล่งน้ำ สงวนและเก็บกักน้ำเพื่อการเกษตรเพื่อการอุปโภคและบริโภค รวมทั้งวางโครงการเพื่อแก้ไขปัญหาน้ำท่วมและน้ำแล้ง
- 1.3 พัฒนาชุมชนและสังคมตามแนวทางปรัชญาเศรษฐกิจพอเพียง

### ตัวชี้วัด

1. จำนวนผู้มีส่วนร่วมในการพัฒนาชุมชนและสังคม
2. จำนวนโครงการที่ดำเนินการ
3. ร้อยละของความพึงพอใจของประชาชนในโครงการที่ได้รับแต่ละโครงการ

## 2. ยุทธศาสตร์ด้านการพัฒนาด้านการศึกษา

### เป้าหมาย

เพื่อส่งเสริมสนับสนุนทักษะของบุคลากรในด้านการศึกษา (ครู บุคลากรทางการศึกษา นักเรียน) เพื่อเป็นไปตาม พ.ร.บ.การศึกษาแห่งชาติ ที่มีวัตถุประสงค์ในการมุ่งพัฒนาคนให้มีความรู้มี ศักยภาพ

### แนวทางการพัฒนา

- 2.1 ส่งเสริมและพัฒนากระบวนการศึกษาให้เป็นไปตามมาตรฐานการศึกษา
- 2.2 พัฒนาและเตรียมบุคลากรด้านการศึกษา (ครู บุคลากรทางการศึกษา นักเรียน) ให้เป็นผู้มีคุณภาพมีทักษะและศักยภาพตามมาตรฐานสากล รองรับประชาคมอาเซียน
- 2.3 สนับสนุนให้มีการนำระบบเทคโนโลยีสารสนเทศมาใช้เป็นเครื่องมือและประกอบ การศึกษา เป็นเครื่องมือของชุมชนและประชาชนทั่วไป
- 2.4 ส่งเสริมการศึกษาในระบบ นอกระบบ และการศึกษาตามอัธยาศัย

### ตัวชี้วัด

1. จำนวนประชาชนที่ได้รับการศึกษาเพิ่มสูงขึ้น
2. ศูนย์พัฒนาเด็กเล็กทั้ง 3 ศูนย์ มีกิจกรรมการเรียนการสอนที่มีคุณภาพ

### 3. ยุทธศาสตร์ด้านการพัฒนาการเกษตร

#### เป้าหมาย

เพื่อสนับสนุนและส่งเสริมการประกอบอาชีพด้านเกษตรกรรมให้กับประชาชน และพัฒนาคุณภาพการผลิตด้านเกษตรกรรม มีการจัดให้ความรู้และพัฒนาความสามารถในการนำเอาวิทยาการใหม่ ๆ เพื่อนำไปประยุกต์ในการทำอาชีพ

#### แนวทางการพัฒนา

- 3.1 ลดต้นทุนการผลิตและเพิ่มมูลค่าผลผลิตทางการเกษตร ปรับปรุงผลผลิตให้มีคุณภาพ มีมาตรฐานสากลโดยการร่วมมือและให้ความร่วมมือกับหน่วยงานภาครัฐและเอกชน
- 3.2 สนับสนุนการทำเกษตรทางเลือก เพื่อเพิ่มคุณภาพและประสิทธิภาพของนโยบาย เศรษฐกิจพอเพียง โดยอาศัยเทคโนโลยีที่ทันสมัย โดยขอความร่วมมือและให้ความร่วมมือกับหน่วยงานทั้งภาครัฐและเอกชน
- 3.3 ส่งเสริมประชาชนในท้องถิ่นให้มีการเลี้ยงสัตว์เศรษฐกิจ เพื่อการบริโภคเพื่อจำหน่ายและเพื่ออนุรักษ์ โดยขอความร่วมมือและให้ความร่วมมือกับหน่วยงานทั้งภาครัฐและเอกชน

#### ตัวชี้วัด

1. จำนวนผู้เข้าร่วมโครงการ
2. จำนวนศูนย์ให้บริการข้อมูลสารสนเทศด้านเกษตรกรรม
3. ประชาชนได้รับการสนับสนุนในการพัฒนาคุณภาพการผลิต

### 4. ยุทธศาสตร์ด้านการพัฒนาสังคม

#### เป้าหมาย

เพื่อส่งเสริมและพัฒนาคุณภาพชีวิตของประชาชนในพื้นที่ ให้อยู่อย่างมีความสุข สามารถดำรงชีวิตอยู่ในสังคมและพึ่งพาตนเองได้อย่างยั่งยืน และห่างไกลยาเสพติด

#### แนวทางการพัฒนา

- 4.1. ส่งเสริมและพัฒนาบทบาทของผู้นำชุมชน คณะกรรมการหมู่บ้านและชุมชนให้เข้มแข็ง เพื่อเป็นผู้นำการพัฒนาชุมชนและท้องถิ่นที่มีคุณภาพ
- 4.2. ส่งเสริม พัฒนาบทบาทและคุณภาพชีวิตของเด็ก เยาวชน สตรี ผู้สูงอายุ ผู้พิการ และผู้ด้อยโอกาสโดยการจัดกิจกรรมที่เหมาะสมและดำเนินการให้เกิดกองทุน หรือจัดหางบประมาณ เพื่อดำเนินการพัฒนาบทบาทและคุณภาพชีวิตอย่างต่อเนื่อง รวมตลอดถึงการพัฒนาให้มีความรู้ความชำนาญในวิชาชีพที่เหมาะสม เพื่อพึ่งพาตนเองและครอบครัวได้อย่างมีเกียรติและศักดิ์ศรีทัดเทียมบุคคลทั่วไป
- 4.3. ส่งเสริมพัฒนาคุณภาพและศักยภาพตามความสามารถของแรงงานในท้องถิ่น เพื่อเตรียมยกระดับเข้าสู่ประชาคมอาเซียน
- 4.1 ดำเนินการ สนับสนุน และประสานรัฐบาล องค์กรปกครองส่วนท้องถิ่นทุกระดับ เพื่อป้องกันและให้มีการปราบปรามและแก้ไขปัญหายาเสพติด การผลิตและการจำหน่ายยาเสพติดทุกระดับ

### ตัวชี้วัด

1. จำนวนประชาชนผู้สูงอายุที่ได้รับการสนับสนุนเบี้ยยังชีพ
2. จำนวนโครงการ / กิจกรรมที่กลุ่มเด็ก เยาวชน สตรี ผู้สูงอายุ เข้าร่วมโครงการ
3. จำนวนผู้พิการ ผู้ด้อยโอกาสและผู้ติดเชื้อ HIV ได้รับการสนับสนุนเบี้ยยังชีพ
4. จำนวนเด็ก เยาวชน สตรี และผู้สูงอายุ ที่ได้รับความช่วยเหลือในการคุ้มครองและพิทักษ์สิทธิ

## 5 ยุทธศาสตร์ด้านการพัฒนาสาธารณสุข

### เป้าหมาย

เพื่อสนับสนุนการเสริมสร้างการบริการด้านสุขภาพแก่ประชาชน เพื่อนำไปสู่การมีสุขภาพอนามัยที่ดี ได้รับการบริหารสาธารณสุขอย่างทั่วถึงครอบคลุมและเป็นธรรม รวมทั้งพัฒนาการให้บริการระบบการแพทย์ฉุกเฉิน (EMS) ให้ประสิทธิภาพ

### แนวทางการพัฒนา

- 5.1 สนับสนุนการจัดตั้งกองทุน และเพิ่มสวัสดิการเพื่อพัฒนาศักยภาพของอาสาสมัครสาธารณสุขหมู่บ้าน (อสม.)
- 5.2 ส่งเสริมและสนับสนุนให้การรักษาพยาบาลประชาชนในระดับตำบล หมู่บ้านและชุมชน ที่มีคุณภาพและมาตรฐาน เพื่อให้ประชาชนได้รับบริการที่ดี ทัวถึง และทันเหตุการณ์ โดยร่วมมือกับโรงพยาบาล ส่งเสริมสุขภาพตำบล และหน่วยงาน หรือองค์กรที่เกี่ยวข้อง
- 5.3 ส่งเสริมสุขภาพและอนามัยของประชาชนในระดับหมู่บ้านและชุมชน ให้มีสุขภาพแข็งแรง โดยให้การเรียนรู้การดูแลสุขภาพ การออกกำลังกาย การป้องกันโรค การใชยาอย่างถูกต้อง และการเข้ารับการตรวจสุขภาพหรือการบริการด้านสาธารณสุขตาม ขั้นตอนและวิธีการทางการแพทย์

### ตัวชี้วัด

1. จำนวนผู้ขอรับการบริหารด้านสุขภาพเพิ่มมากขึ้น
2. ประชาชนพึงพอใจต่อการดำเนินกิจกรรมของกลุ่ม อสม. ในตำบลตำบลชนบท
3. จำนวนผู้ป่วยจากโรคติดต่อต่าง ๆ ลดลง เช่น ไข้เลือดออก
4. มีหน่วยแพทย์ฉุกเฉินสำหรับบริการให้กับผู้ป่วยและนำพาผู้ประสบอุบัติเหตุส่งโรงพยาบาลใกล้เคียงที่รวดเร็วและมีประสิทธิภาพ

## 6 ยุทธศาสตร์โครงสร้างพื้นฐาน

### เป้าหมาย

เพื่อก่อสร้างและซ่อมบำรุงโครงสร้างพื้นฐานในเขตองค์การบริหารส่วนตำบลให้มีความสะดวกและมาตรฐาน เพื่อสนับสนุนยุทธศาสตร์ด้านอื่นๆ ให้ประสบความสำเร็จโดยเฉพาะอย่างยิ่งด้านคมนาคมขนส่ง ด้านความสงบเรียบร้อย และความสงบสุขของประชาชนและด้านเศรษฐกิจ

### แนวทางการพัฒนา

- 6.1. ส่งเสริมสนับสนุนการวางระบบการพัฒนาด้านโครงสร้างคุณภาพชีวิตพื้นฐาน ให้สอดคล้องกับความจำเป็นและความต้องการของประชาชนในการดำรงชีวิตอย่างพอเพียง
- 6.2. ก่อสร้าง ปรับปรุงเส้นทางคมนาคมอย่างทั่วถึง ให้สามารถตอบสนองความต้องการและแก้ไขปัญหาความเดือดร้อนของประชาชน โดยเฉพาะเส้นทางคมนาคมขนส่งผลผลิตทางการเกษตร แหล่งท่องเที่ยวและพื้นที่อื่นๆ ที่เกี่ยวข้องกับการดำรงชีวิตของประชาชน
- 6.3. ประสาน สนับสนุน ร่วมมือกับส่วนราชการ และองค์กรปกครองส่วนท้องถิ่นอื่นๆ เพื่อสนับสนุนเครื่องมือ เครื่องจักรกล ตลอดจนผู้ปฏิบัติงานที่มีความชำนาญในการก่อสร้าง ปรับปรุง เส้นทางคมนาคม
- 6.4. ประสานในการแก้ไขปัญหาความเดือดร้อนของประชาชนในด้านสาธารณสุขปโภค และส่งเสริมให้ประชาชนเข้าใจในการใช้และรักษาสาธารณสุขปโภคอย่างคุ้มค่า

### ตัวชี้วัด

1. จำนวนโครงการที่ดำเนินการ
2. ร้อยละความพึงพอใจของประชาชนในโครงการที่ได้รับแต่ละโครงการ

## 7 ยุทธศาสตร์ด้านการพัฒนาการท่องเที่ยว ศาสนา-วัฒนธรรมประเพณี และกีฬา

### เป้าหมาย

เพื่อฟื้นฟูและส่งเสริมคนภายในชุมชน ให้อนุรักษ์ศิลปวัฒนธรรม และประเพณีของชุมชนท้องถิ่น พร้อมส่งเสริมสนับสนุนกิจกรรมต่าง ๆ ภายในชุมชน และการจัดการแข่งขันกีฬาประเภทต่างๆ ช่วยเสริมสร้างทักษะของเยาวชน นักเรียน นักศึกษา และใช้เวลาว่างให้เกิดประโยชน์

### แนวทางการพัฒนา

- 7.1. พัฒนาฟื้นฟูและส่งเสริมกิจกรรมด้านศาสนา ศิลปวัฒนธรรมและประเพณีของชุมชนท้องถิ่น เพื่อการอนุรักษ์สืบสานและเชื่อมโยงสู่กิจกรรมการท่องเที่ยว
- 7.2. พัฒนาและฟื้นฟูแหล่งท่องเที่ยวเดิม สร้างแหล่งท่องเที่ยวใหม่ รวมทั้งกิจกรรมด้านการท่องเที่ยว และสิ่งอำนวยความสะดวกต่างๆ เพื่อกระตุ้นเศรษฐกิจ และสร้างรายได้จากการท่องเที่ยวเพิ่มขึ้น
- 7.3. ส่งเสริมและสนับสนุนกิจกรรมลานกีฬาชุมชน และจัดการแข่งขันกีฬาประเภทต่างๆ ตั้งแต่ระดับหมู่บ้านจนถึงระดับจังหวัด เพื่อให้เยาวชน นักเรียน นักศึกษา เกิดความสนใจและมีแรงจูงใจในกิจกรรมกีฬา รวมถึงสร้างความเป็นเลิศทางด้านกีฬาสู่กีฬาอาชีพในระดับชาติและนานาชาติ

### ตัวชี้วัด

1. จำนวนโครงการที่ดำเนินการ
2. จำนวนประชาชนที่เข้าร่วมโครงการ

## 8 ยุทธศาสตร์ด้านการบริหารจัดการบ้านเมืองที่ดี

### เป้าหมาย

เพื่อสนับสนุนการปฏิบัติงานให้มีประสิทธิภาพและมีคุณภาพ สามารถตอบสนองความต้องการของประชาชนทุกภาคส่วนได้อย่างรวดเร็ว และมีการส่งเสริมให้ทุกภาคส่วนได้มีส่วนร่วมในการพัฒนาและตรวจสอบการทำงานของภาครัฐ สนับสนุนการเมืองภาคประชาชน เพื่อให้บรรลุแนวทางการดำเนินงานของจังหวัดนครราชสีมาตามยุทธศาสตร์การบริหารราชการให้เป็นไปตามหลักการบริหารจัดการบ้านเมืองที่ดี

### แนวทางการพัฒนา

- 8.1 ปรับปรุงโครงสร้างการบริหารงานขององค์กร เพื่อให้รองรับการปฏิบัติภารกิจหน้าที่ตามที่กฎหมายกำหนดอย่างมีประสิทธิภาพ และเพื่อรองรับการเข้าสู่ประชาคมอาเซียน ทั้งนี้รวมถึงการสร้างความสัมพันธ์และแลกเปลี่ยนความรู้และทัศนคติในด้านต่างๆ กับองค์กรปกครองส่วนท้องถิ่นในประชาคมอาเซียนและของประเทศต่างๆ ในโลก
- 8.2 นำระบบสารสนเทศมาใช้ในการบริหารงานภายในองค์กร เพื่อให้บริการกับประชาชนให้สะดวก รวดเร็ว แม่นยำ โดยยึดถือประโยชน์สูงสุดของประชาชน ผู้รับบริการเป็นสำคัญ
- 8.3 สนับสนุนบุคลากรขององค์กรให้ได้รับการศึกษา อบรม การทำวิจัย เพิ่มพูนความรู้เพื่อยกระดับประสิทธิภาพ การทำงานให้เกิดประสิทธิผลในการบริการประชาชน และในการสื่อสารและร่วมมือกับประชาคมอาเซียน
- 8.4 บูรณาการจัดทำแผนพัฒนาท้องถิ่น ร่วมกันระหว่างหน่วยงานภาครัฐและเอกชน องค์กรปกครองส่วนท้องถิ่นเพื่อพัฒนาท้องถิ่น สร้างประโยชน์สุขแก่ประชาชนในจังหวัดนครราชสีมา
- 8.5 เปิดโอกาสให้ประชาชนได้เข้ามีส่วนร่วมในการกำหนดนโยบายและความต้องการ ของประชาชนในการพัฒนาองค์กรปกครองส่วนท้องถิ่น
- 8.6 เพิ่มประสิทธิภาพในการปฏิบัติราชการ

### ตัวชี้วัด

1. จำนวนผู้มีส่วนร่วมในการพัฒนาทางการเมือง
2. การบริหารจัดการอยู่ในเกณฑ์มาตรฐานสากล
3. ร้อยละของความพึงพอใจของผู้รับบริการ
4. การวางโครงสร้างองค์กรเพื่อรองรับการถ่ายโอนภารกิจ
5. อัตราการรับรู้ข่าวสารของทางอบต.ที่ประชาสัมพันธ์ให้กับประชาชนเพิ่มสูงขึ้น



## 9 ยุทธศาสตร์ด้านการรักษาความปลอดภัยในชีวิตและทรัพย์สิน

### เป้าหมาย

เพื่อส่งเสริมให้มีการป้องกันและบรรเทาสาธารณภัย เพิ่มความมั่นคงปลอดภัยในชีวิตและทรัพย์สินของประชาชนในพื้นที่

### แนวทางการพัฒนา

- 9.1. ส่งเสริมและสนับสนุนการติดตั้งระบบกล้องวงจรปิดในเขตชุมชน และสถานที่สำคัญ เพื่อสร้างความอบอุ่นใจ และความปลอดภัยในชีวิตและทรัพย์สินของประชาชน
- 9.2. สนับสนุนการฝึกอบรมจัดตั้งและอบรมฟื้นฟูตำรวจบ้าน และอาสาสมัครป้องกันภัยฝ่ายพลเรือน (อปพร.) เพื่อเป็นกำลังสนับสนุนเจ้าหน้าที่รัฐ และดูแลรักษาความปลอดภัยและการจราจรในชุมชนหมู่บ้าน

### ตัวชี้วัด

1. จำนวนโครงการที่ดำเนินงาน
2. จำนวนตำรวจบ้าน และอปพร. ที่เข้าร่วมโครงการ

## 10 ยุทธศาสตร์ด้านการอนุรักษ์ทรัพยากรธรรมชาติและสิ่งแวดล้อม

### เป้าหมาย

เพื่อพัฒนาระบบการจัดการสิ่งแวดล้อมอันพึงปรารถนาร่วมกันไม่ให้มีปัญหาภายในชุมชน สนับสนุนการใช้ทรัพยากรอย่างคุ้มค่าและตระหนักถึงความสำคัญของทรัพยากรธรรมชาติและสิ่งแวดล้อม

### แนวทางการพัฒนา

- 10.1. สนับสนุนและร่วมมือกับส่วนราชการ องค์กรปกครองส่วนท้องถิ่น ภาคเอกชน ในการพัฒนาฟื้นฟูและอนุรักษ์แหล่งน้ำ กลุ่มน้ำลำคลอง และป่าไม้ให้มีความอุดมสมบูรณ์
- 10.2. ส่งเสริม สนับสนุนและร่วมมือกับส่วนราชการ องค์กรปกครองส่วนท้องถิ่นและภาคเอกชน ในการรณรงค์และสร้างจิตสำนึก เพื่อป้องกันและแก้ไขปัญหามลพิษและปัญหาสิ่งแวดล้อมของชุมชนท้องถิ่นทุกระดับ

### ตัวชี้วัด

1. จำนวนประชาชนที่ร่วมทำกิจกรรม
2. จำนวนโครงการ/กิจกรรม ที่ประสานความร่วมมือกันระหว่างชุมชน

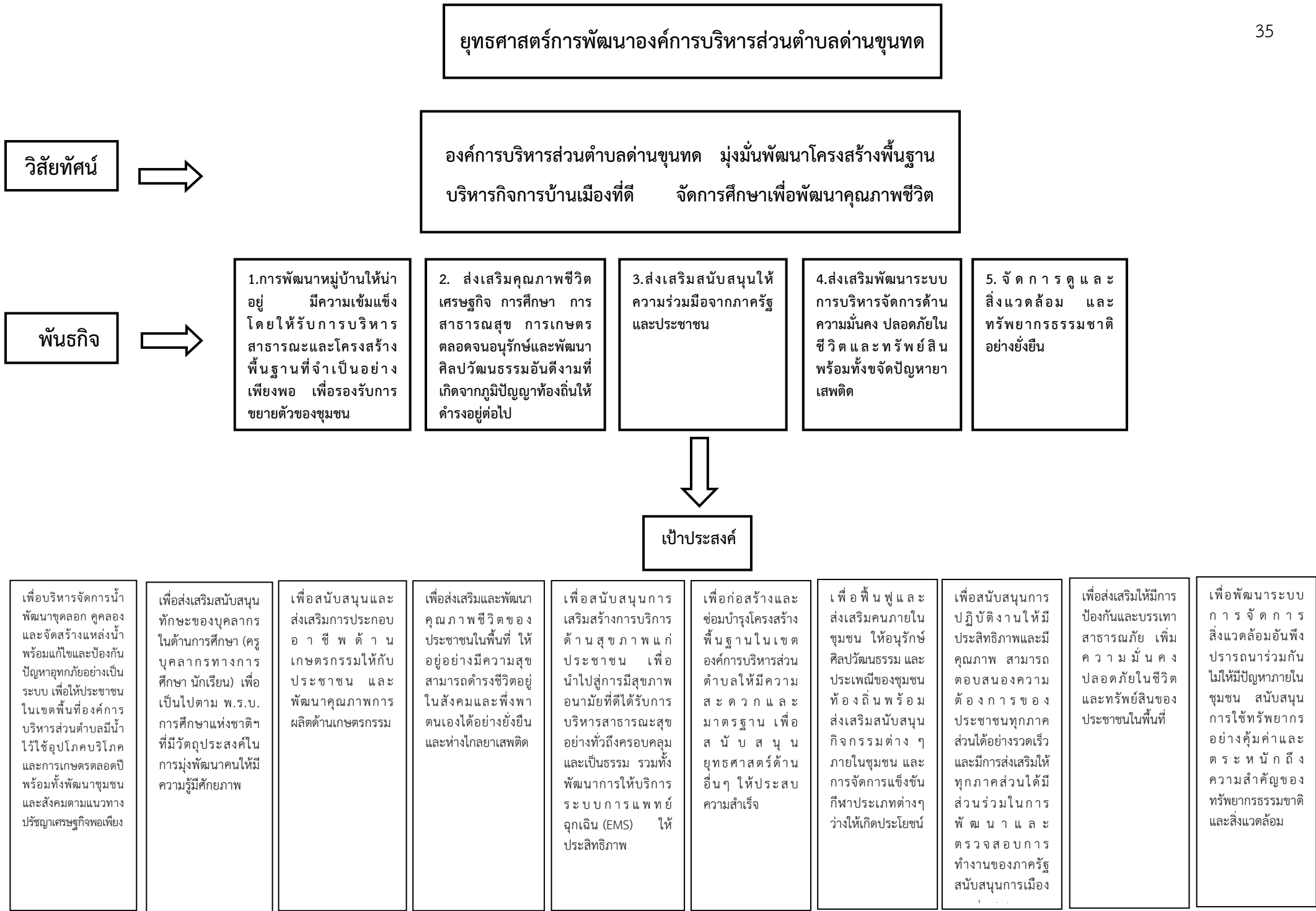

## ยุทธศาสตร์

ยุทธศาสตร์การ สานต่อแนวทาง พระราชดำริ	ยุทธศาสตร์การ พัฒนาด้าน การศึกษา	ยุทธศาสตร์ด้าน การพัฒนาการ เกษตร	ยุทธศาสตร์ด้าน การพัฒนาสังคม	ยุทธศาสตร์ด้าน การพัฒนา สาธารณสุข	ยุทธศาสตร์ด้านการ พัฒนาโครงสร้าง พื้นฐาน	ยุทธศาสตร์ด้านการ พัฒนาการท่องเที่ยว ศาสนา-วัฒนธรรม ประเพณีและกีฬา	ยุทธศาสตร์ด้านการ บริหารจัดการ บ้านเมืองที่ดี	ยุทธศาสตร์ด้านการ รักษาความปลอดภัย ในชีวิตและทรัพย์สิน	ยุทธศาสตร์ด้านการ อนุรักษ์ทรัพยากร ธรรมชาติและ สิ่งแวดล้อม
<p>1.ประสานและบริหารจัดการน้ำ ตามพระราชดำริ ของ พระบาทสมเด็จพระเจ้าอยู่หัวฯ เมื่อปี 2538 เพื่อแก้ไขและป้องกันปัญหาอุทกภัยอย่างเป็นระบบ</p> <p>2. พัฒนาชุดลอก คู คลองและจัดสร้างแหล่งน้ำ สงวนและเก็บกักน้ำ เพื่อการอุปโภคและบริโภค รวมทั้งวางโครงการเพื่อแก้ไขปัญหาน้ำท่วมและน้ำแล้ง</p> <p>3.พัฒนาชุมชนและสังคมตามแนวทางพอเพียง</p>	<p>1.ส่งเสริมและพัฒนา ระบบการศึกษาให้ เป็นไปตามมาตรฐาน การศึกษา</p> <p>2.พัฒนาและเตรียม บุคลากร ด้าน การศึกษา (ครู บุคลากรทางการ ศึกษา นักเรียน) ให้ เป็นผู้มีคุณภาพมี ทักษะและศักยภาพ ตามมาตรฐานสากล รองรับประชาคม อาเซียน</p> <p>3.สนับสนุนให้มีการ นำระบบเทคโนโลยี สารสนเทศมาใช้เป็น เครื่องมือ และ ประกอบการศึกษา เป็นเครื่องมือของ ชุมชนและประชาชน ทั่วไป</p> <p>4.ส่งเสริมการศึกษา ในระบบ นอกบบ และการศึกษาตาม อัยาศัย</p>	<p>1.ลดต้นทุน การ ผลิตและเพิ่มมูลค่า ผล ผลิต ทาง การ เกษ ษ ตร ปรับปรุงผลิตผลให้ มี คุณ ภาพ มี มาตรฐานสากลโดย การร่วมมือและให้ ความร่วมมือกับ หน่วยงานภาครัฐ และเอกชน</p> <p>2.สนับสนุนการทำ การ เกษ ษ ตร ทางเลือก เพื่อเพิ่ม คุณ ภาพ และ ประสิทธิภาพของ นโยบายเศรษฐกิจ พอเพียง โดยอาศัย เทคโนโลยี ที่ ทันสมัย โดยขอ ความร่วมมือและให้ ความร่วมมือกับ หน่วยงาน ทั้ง ภาครัฐ และเอกชน</p> <p>3. ส่ง เส ริ ม ประ ชา ช น ใน ท้องถิ่นให้มีการ เลี้ยงสัตว์เศรษฐกิจ เพื่อการบริโภคเพื่อ อุนุรักษ์ โดยขอ ความร่วมมือและให้</p>	<p>1.ส่งเสริมและพัฒนา บทบาทของผู้นำชุมชน คณะกรรมการหมู่บ้าน และชุมชนให้เข้มแข็ง เพื่อเป็นผู้นำการพัฒนา ชุมชนและท้องถิ่นที่มี คุณภาพ</p> <p>2. ส่ง เส ริ ม พัฒ นา บทบาทและคุณภาพ ชีวิตของเด็ก เยาวชน สตรี ผู้สูงอายุ ผู้พิการ และผู้ด้อยโอกาสโดย การ จัดกิจกรรมที่ เหมาะ สม แล ะ ดำเนินการฯ</p> <p>3. ส่ง เส ริ ม พัฒ นา คุณภาพและศักยภาพ ตามความสามารถของ แรงงานในท้องถิ่น เพื่อ เตรียมยกระดับเข้าสู่ ประชาคมอาเซียน</p> <p>4. ดำ เนิน การ สนับสนุน และประสาน รัฐบาล องค์กรปกครอง ส่วนท้องถิ่นทุกระดับ ฯ</p>	<p>1. สนับสนุนการจัดตั้ง กองทุน และ เพิ่ม สวัสดิการเพื่อพัฒนา ศักยภาพ ของ อ า ส า ส ม ั ค ร สาธารณสุขหมู่บ้าน (อสม.)</p> <p>2. ส่ง เส ริ ม แล ะ สนับสนุนให้การ รักษาพยาบาล ประชาชนในระดับ ตำบล หมู่บ้านและ ชุมชนที่มีคุณภาพและ มาตรฐาน เพื่อให้ ประชาชนได้รับบริการ ที่ดี ทั่วถึง และทัน เหตุการณ์ โดยร่วมมือ กับ โรง พยา บาล ส่งเสริมสุขภาพตำบล และหน่วยงาน หรือ องค์กรที่เกี่ยวข้อง</p> <p>3.ส่งเสริมสุขภาพและ อนามัยของประชาชน ในระดับหมู่บ้านและ ชุมชน ให้มีสุขภาพ แข็งแรง ฯ</p>	<p>1.ส่งเสริมสนับสนุนการ วางระบบการพัฒนาด้าน โครงสร้างคุณภาพชีวิต พื้นฐาน ให้สอดคล้องกับ ความจำเป็นและความ ต้องการของประชาชนใน การ ดำรงชีวิตอย่าง พอเพียง</p> <p>2.ก่อสร้าง ปรับปรุง เส้นทางคมนาคมมา อย่างทั่วถึง ฯ</p> <p>3ประสาน สนับสนุน ร่วมมือกับส่วนราชการ และองค์กรปกครองส่วน ท้อง ถิ่น อื่น ๆ เพื่อ สนับสนุน เครื่องมือ เครื่องจักรกล ตลอดจน ผู้ปฏิบัติงานที่มีความ ชำนาญในการก่อสร้าง ปรับปรุง เส้น ทาง คมนาคม</p> <p>4.ประสานในการแก้ไข ปัญหาความเดือดร้อน ของประชาชนใน ด้าน สาธารณูปโภค ฯ</p>	<p>1.พัฒนาฟื้นฟูและส่งเสริม กิจกรรม ด้านศาสนา ศิลปวัฒนธรรม และ ประเพณีของชุมชนท้องถิ่น เพื่อการอนุรักษ์สืบสาน และเชื่อมโยงสู่กิจกรรม การท่องเที่ยว</p> <p>2.พัฒนาและฟื้นฟูแหล่ง ท่องเที่ยวเดิม สร้างแหล่ง ท่องเที่ยวใหม่ รวมทั้ง กิจกรรมด้านการท่องเที่ยว และสิ่ง อำนวย ความ สะดวกต่างๆเพื่อกระตุ้น เศรษฐกิจ และสร้างรายได้ จากการท่องเที่ยวเพิ่มขึ้น</p> <p>3.ส่งเสริมและสนับสนุน กิจกรรมลานกีฬาชุมชน และจัดการแข่งขันกีฬา ประเภทต่างๆ ตั้งแต่ระดับ หมู่บ้านจนถึงระดับจังหวัด</p>	<p>1.ปรับปรุงโครงสร้าง การบริหารงานของ องค์กร เพื่อให้อำนวย การปฏิบัติภารกิจ</p> <p>2.นำระบบสารสนเทศ มาใช้ในการบริหารงาน ภายในองค์กร เพื่อ ให้บริการกับประชาชน ให้ สะดวก รวดเร็ว แม่นยำ ฯ</p> <p>3.สนับสนุนบุคลากร ขององค์กรให้ได้รับ การศึกษาอบรม</p> <p>4.บูรณาการ จัดทำ แผนพัฒนาท้องถิ่น ร่วม กัน ระหว่าง หน่วยงานภาครัฐและ เอกชน</p> <p>5. เปิด โอกาส ให้ ประชาชนได้มีส่วนร่วม ในการกำหนด นโยบายและ ความ ต้องการ ของ ประชา ช น ฯ</p> <p>6.เพิ่มประสิทธิภาพใน การปฏิบัติราชการ</p>	<p>1.ส่งเสริมและสนับสนุน การติดตั้งระบบกล้องวงจร บิดในเขตชุมชน และ สถานที่สำคัญ เพื่อสร้าง ความอุ่นใจ และความ ปลอดภัยในชีวิตและ ทรัพย์สินของประชาชน</p> <p>2.สนับสนุนการฝึกอบรม จัดตั้งและอบรมฟื้นฟู ตำ รวจ บ ้าน แล ะ อาสาสมัครป้องกันภัยฝ่าย พลเรือน (อปพร.) เพื่อ เป็นกำลัง สนับสนุน เจ้าหน้าที่รัฐ และดูแล รักษาความปลอดภัยและ การจราจรใน ชุม ชน หมู่บ้าน</p>	<p>1. สนับสนุนและร่วมมือ กับส่วนราชการ องค์กร ปกครองส่วนท้องถิ่น ภาคเอกชน ในการ พัฒนาฟื้นฟูและอนุรักษ์ แหล่งน้ำ คู่ม่น้ำลำคลอง และป่าไม้ให้มีความอุดม สมบูรณ์</p> <p>2. ส่ง เส ริ ม สนับสนุน และร่วมมือกับส่วน ราชการ องค์กร ปกครองส่วนท้องถิ่น และภาคเอกชน ในการ รณรงค์ และ สร้าง จิตสำนึก เพื่อป้องกัน และแก้ไขปัญหามลพิษ และปัญหาสิ่งแวดล้อม ของชุมชนท้องถิ่นทุก ระดับ</p>

# ส่วนที่ 5

สรุปบัญชีโครงการพัฒนา  
แผนพัฒนาสามปี (พ.ศ 2558 - 2560) เพิ่มเติม ฉบับที่ 1  
องค์การบริหารส่วนตำบลด่านขุนทด

ยุทธศาสตร์	ปี 2558		ปี 2559		ปี 2560		รวม 3 ปี	
	จำนวนโครงการ	งบประมาณ (บาท)	จำนวนโครงการ	งบประมาณ (บาท)	จำนวนโครงการ	งบประมาณ (บาท)	จำนวนโครงการ	งบประมาณ (บาท)
<b>1) ยุทธศาสตร์การสานต่อแนวทางพระราชดำริ</b>								
1.1 ประสานและบริหารจัดการน้ำตามพระราชดำรัสของพระบาทสมเด็จพระเจ้าอยู่หัวฯ เมื่อปี 2538 เพื่อแก้ไขและป้องกันปัญหาอุทกภัยอย่างเป็นระบบ	-	-	-	-	-	-	-	-
1.2 พัฒนาชุดลอก คูคลองและจัดสร้างแหล่งน้ำ สงวนและเก็บกักน้ำเพื่อการเกษตร เพื่อการอุปโภคบริโภค รวมทั้งวางโครงการเพื่อแก้ไขปัญหาหน้าท่วมและน้ำแล้ง	5	391,000	5	-	-	-	5	391,000
1.3 พัฒนาชุมชนและสังคมตามแนวทางปรัชญาเศรษฐกิจพอเพียง	-	-	-	-	-	-	-	-
<b>รวม</b>	<b>5</b>	<b>391,000</b>	<b>5</b>	<b>-</b>	<b>-</b>	<b>-</b>	<b>5</b>	<b>391,000</b>
<b>2) ยุทธศาสตร์การพัฒนาด้านการศึกษา</b>								
2.1 ส่งเสริมและพัฒนาระบบการศึกษาให้เป็นไปตามมาตรฐานการศึกษา	-	-	-	-	-	-	-	-
2.2 พัฒนาและเตรียมบุคลากรด้านการศึกษา (ครู บุคลากรทางการศึกษา นักเรียน) ให้เป็นผู้มีคุณภาพมีทักษะและศักยภาพตามมาตรฐานสากลรองรับประชาคมอาเซียน	-	-	-	-	-	-	-	-
2.3 สนับสนุนให้มีการนำเทคโนโลยีสารสนเทศมาใช้เป็นเครื่องมือและประกอบการศึกษา เป็นเครื่องมือของชุมชนและประชาชนทั่วไป	-	-	-	-	-	-	-	-
2.4 ส่งเสริมการศึกษาในระบบ นอกระบบและการศึกษาตามอัธยาศัย	-	-	-	-	-	-	-	-
<b>รวม</b>	<b>-</b>	<b>-</b>	<b>-</b>	<b>-</b>	<b>-</b>	<b>-</b>	<b>-</b>	<b>-</b>

ยุทธศาสตร์	ปี 2558		ปี 2559		ปี 2560		รวม 3 ปี	
	จำนวนโครงการ	งบประมาณ (บาท)	จำนวนโครงการ	งบประมาณ (บาท)	จำนวนโครงการ	งบประมาณ (บาท)	จำนวนโครงการ	งบประมาณ (บาท)
<b>3) ยุทธศาสตร์ด้านการพัฒนาการเกษตร</b>								
3.1 ลดต้นทุนการผลิตและเพิ่มมูลค่าผลผลิตทางการเกษตร ปรับปรุงผลผลิตให้มีคุณภาพ มีมาตรฐานสากลโดยการร่วมมือและให้ความร่วมมือกับหน่วยงานภาครัฐและเอกชน	-	-	-	-	-	-	-	-
3.2 สนับสนุนการทำกรเกษตรทางเลือก เพื่อเพิ่มคุณภาพและประสิทธิภาพของนโยบายเศรษฐกิจพอเพียง โดยอาศัยเทคโนโลยีที่ทันสมัยโดยขอความร่วมมือและให้ความร่วมมือกับหน่วยงานทั้งภาครัฐและเอกชน	1	26,800	-	-	-	-	1	26,800
3.3 ส่งเสริมประชาชนในท้องถิ่นให้มีการเลี้ยงสัตว์เศรษฐกิจ เพื่อการบริโภคเพื่อจำหน่ายและเพื่ออนุรักษ์ โดยขอความร่วมมือและให้ความร่วมมือกับหน่วยงานทั้งภาครัฐและเอกชน	-	-	-	-	-	-	-	-
<b>รวม</b>	<b>1</b>	<b>26,800</b>	<b>-</b>	<b>-</b>	<b>-</b>	<b>-</b>	<b>1</b>	<b>26,800</b>
<b>4) ยุทธศาสตร์ด้านการพัฒนาสังคม</b>								
4.1 ส่งเสริมและพัฒนาบทบาทของผู้นำชุมชน คณะกรรมการหมู่บ้านและชุมชนให้เข้มแข็งเพื่อเป็นผู้นำการพัฒนาชุมชนและท้องถิ่นที่มีคุณภาพ	-	-	-	-	-	-	-	-
4.2 ส่งเสริม พัฒนาบทบาทและคุณภาพชีวิตของเด็ก เยาวชน สตรี ผู้สูงอายุ ผู้พิการ และผู้ด้อยโอกาสโดยการจัดกิจกรรมที่เหมาะสมและดำเนินการให้เกิดกองทุน หรือจัดหางบประมาณเพื่อดำเนินการพัฒนาบทบาทและคุณภาพชีวิตอย่างต่อเนื่อง รวมตลอดถึงการพัฒนาให้มีความรู้ความชำนาญในวิชาชีพที่เหมาะสม เพื่อพึ่งพาตนเองเลี้ยงตนเองและครอบครัวได้อย่างมี	-	-	-	-	-	-	-	-
4.3 ส่งเสริมพัฒนาคุณภาพและศักยภาพตามความสามารถของแรงงานในท้องถิ่น เพื่อเตรียมยกระดับเข้าสู่ประชาคมอาเซียน	-	-	-	-	-	-	-	-
4.4 ดำเนินการสนับสนุน และประสานรัฐบาล องค์กรปกครองส่วนท้องถิ่นทุกระดับเพื่อป้องกันและให้มีการปราบปรามและแก้ไขปัญหายาเสพติด การผลิตและการจำหน่ายยาเสพติดทุกระดับ	-	-	-	-	-	-	-	-
<b>รวม</b>	<b>-</b>	<b>-</b>	<b>-</b>	<b>-</b>	<b>-</b>	<b>-</b>	<b>-</b>	<b>-</b>

ยุทธศาสตร์	ปี 2558		ปี 2559		ปี 2560		รวม 3 ปี	
	จำนวนโครงการ	งบประมาณ (บาท)	จำนวนโครงการ	งบประมาณ (บาท)	จำนวนโครงการ	งบประมาณ (บาท)	จำนวนโครงการ	งบประมาณ (บาท)
5) ยุทธศาสตร์ด้านการพัฒนาสาธารณสุข								
5.1 สนับสนุนการจัดตั้งกองทุน และเพิ่มสวัสดิการเพื่อพัฒนาศักยภาพของอาสาสมัครสาธารณสุขหมู่บ้าน (อสม.)	-	-	-	-	-	-	-	-
5.2 ส่งเสริมและสนับสนุนให้การรักษาพยาบาลประชาชนในระดับตำบล หมู่บ้านและชุมชนที่มีคุณภาพและมาตรฐาน เพื่อให้ประชาชนได้รับการบริการที่ดี ทัวถึง และทันเหตุการณ์ โดยร่วมมือกับโรงพยาบาลส่งเสริมสุขภาพตำบล และหน่วยงาน หรือองค์กรที่เกี่ยวข้อง	-	-	-	-	-	-	-	-
5.3 ส่งเสริมสุขภาพและอนามัยของประชาชนในระดับหมู่บ้านและชุมชน ให้มีสุขภาพแข็งแรง โดยให้การเรียนรู้การดูแลสุขภาพ การออกกำลังกาย การป้องกันโรค การใช้ยาอย่างถูกต้องและการเข้ารับการตรวจสุขภาพหรือการรับบริการด้านสาธารณสุขตามขั้นตอนและวิธีการทางการแพทย์	-	-	-	-	-	-	-	-
<b>รวม</b>	-	-	-	-	-	-	-	-

ยุทธศาสตร์	ปี 2558		ปี 2559		ปี 2560		รวม 3 ปี	
	จำนวนโครงการ	งบประมาณ (บาท)	จำนวนโครงการ	งบประมาณ (บาท)	จำนวนโครงการ	งบประมาณ (บาท)	จำนวนโครงการ	งบประมาณ (บาท)
<b>6) ยุทธศาสตร์ด้านการพัฒนาโครงสร้างพื้นฐาน</b>								
6.1 ส่งเสริมสนับสนุนการวางระบบพัฒนาโครงสร้างคุณภาพชีวิตพื้นฐาน ให้สอดคล้องกับความจำเป็นและความต้องการของประชาชนในการดำรงชีวิตอย่างพอเพียง	-	-	-	-	-	-	-	-
6.2 ก่อสร้าง ปรับปรุงเส้นทางการคมนาคมอย่างทั่วถึง ให้สามารถตอบสนองความต้องการ และแก้ไขปัญหาความเดือดร้อนของประชาชน โดยเฉพาะเส้นทางการขนส่งผลผลิตทางการเกษตร แหล่งท่องเที่ยวและพื้นที่อื่นๆ ที่เกี่ยวข้องกับการดำรงชีวิตของประชาชน	24	3,212,700	-	-	-	-	24	3,212,700
6.3 ประสาน สนับสนุน ร่วมมือกับส่วนราชการและองค์กรปกครองส่วนท้องถิ่น อื่น ๆ เพื่อสนับสนุนเครื่องมือ เครื่องจักรกล ตลอดจนผู้ปฏิบัติงานที่มีความชำนาญในการก่อสร้าง ปรับปรุงเส้นทางการคมนาคม	-	-	-	-	-	-	-	-
6.4 ประสานในการแก้ไขปัญหาความเดือดร้อนของประชาชนในด้านสาธารณสุขโรค และส่งเสริมให้ประชาชนเข้าใจในการใช้และรักษาสาธารณสุขโรคอย่างคุ้มค่า	-	-	-	-	-	-	-	-
<b>รวม</b>	<b>24</b>	<b>3,212,700</b>	<b>-</b>	<b>-</b>	<b>-</b>	<b>-</b>	<b>24</b>	<b>3,212,700</b>



ยุทธศาสตร์	ปี 2558		ปี 2559		ปี 2560		รวม 3 ปี	
	จำนวนโครงการ	งบประมาณ (บาท)	จำนวนโครงการ	งบประมาณ (บาท)	จำนวนโครงการ	งบประมาณ (บาท)	จำนวนโครงการ	งบประมาณ (บาท)
<b>7) ยุทธศาสตร์ด้านการพัฒนาการท่องเที่ยว ศาสนา-วัฒนธรรมประเพณีและกีฬา</b>								
7.1 การพัฒนาฟื้นฟูและส่งเสริมกิจกรรมด้านศาสนา ศิลปวัฒนธรรมและประเพณีของชุมชนท้องถิ่น เพื่อการอนุรักษ์สืบสานและเชื่อมโยงสู่กิจกรรมการท่องเที่ยว	-	-	-	-	-	-	-	-
7.2 พัฒนาและฟื้นฟูแหล่งท่องเที่ยวเดิม สร้างแหล่งท่องเที่ยวใหม่ รวมทั้งกิจกรรมด้านการท่องเที่ยว และสิ่งอำนวยความสะดวกต่าง ๆ เพื่อกระตุ้นเศรษฐกิจ และสร้างรายได้จากการท่องเที่ยวเพิ่มขึ้น	-	-	-	-	-	-	-	-
7.3 ส่งเสริมและสนับสนุนกิจกรรมลานกีฬาชุมชน และจัดการแข่งขันกีฬาประเภทต่าง ๆ ตั้งแต่ระดับหมู่บ้านจนถึงระดับจังหวัด เพื่อให้เยาวชน นักเรียน นักศึกษา เกิดความสนใจและมีแรงจูงใจในกิจกรรมกีฬา รวมถึงการสร้างความเป็นเลิศทางด้านกีฬาสู่กีฬาอาชีพในระดับชาติและนานาชาติ	-	-	-	-	-	-	-	-
<b>รวม</b>	-	-	-	-	-	-	-	-
<b>8) ยุทธศาสตร์การบริหารจัดการบ้านเมืองที่ดี</b>								
8.1 ปรับปรุงโครงสร้างการบริหารงาน เพื่อให้รองรับการปฏิบัติการกิจหน้าที่ตามที่กฎหมายกำหนดอย่างมีประสิทธิภาพ และเพื่อรองรับการเข้าสู่ประชาคมอาเซียน ทั้งนี้รวมถึงการสร้างความสัมพันธ์และแลกเปลี่ยนความรู้ และทัศนคติในด้านต่าง ๆ กับองค์กรปกครองส่วนท้องถิ่นในประชาคมอาเซียนและของประเทศต่าง ๆ ในโลก	2	193,000	-	-	-	-	2	193,000
8.2 นำระบบสารสนเทศมาใช้ในการบริหารงานภายในองค์กร เพื่อให้บริการกับประชาชนให้สะดวก รวดเร็ว แม่นยำ โดยยึดถือประโยชน์สูงสุดของประชาชนผู้รับบริการเป็นสำคัญ	-	-	-	-	-	-	-	-

ยุทธศาสตร์	ปี 2558		ปี 2559		ปี 2560		รวม 3 ปี	
	จำนวนโครงการ	งบประมาณ (บาท)	จำนวนโครงการ	งบประมาณ (บาท)	จำนวนโครงการ	งบประมาณ (บาท)	จำนวนโครงการ	งบประมาณ (บาท)
8.3 สนับสนุนบุคลากรขององค์กรให้ได้รับการศึกษาอบรม การทำวิจัย เพิ่มพูนความรู้เพื่อยกระดับประสิทธิภาพการทำงานให้เกิดประสิทธิผลในการบริการประชาชน และในการสื่อสารและร่วมมือกับประชาคมอาเซียน	-	-	-	-	-	-	-	-
8.4 บูรณาการการจัดทำแผนพัฒนาท้องถิ่น ร่วมกันระหว่างหน่วยงานภาครัฐและเอกชน องค์กรปกครองส่วนท้องถิ่นเพื่อพัฒนาท้องถิ่น สร้างประโยชน์สุขแก่ประชาชนในจังหวัดนครราชสีมา	-	-	-	-	-	-	-	-
8.5 เปิดโอกาสให้ประชาชนได้เข้ามีส่วนร่วมในการกำหนดนโยบายและความต้องการของประชาชนในการพัฒนาจังหวัดนครราชสีมา	-	-	-	-	-	-	-	-
8.6 เพิ่มประสิทธิภาพในการปฏิบัติราชการ	-	-	-	-	-	-	-	-
<b>รวม</b>	<b>2</b>	<b>193,000</b>	<b>-</b>	<b>-</b>	<b>-</b>	<b>-</b>	<b>2</b>	<b>193,000</b>
<b>9) ยุทธศาสตร์ด้านการรักษาความปลอดภัยในชีวิตและทรัพย์สิน</b>								
9.1 ส่งเสริม และสนับสนุนการติดตั้งระบบกล้องวงจรปิดในเขตชุมชน และสถานที่สำคัญ เพื่อสร้างความอบอุ่นใจ และความปลอดภัยในชีวิตและทรัพย์สินของประชาชน	-	-	-	-	-	-	-	-
9.2 สนับสนุนการฝึกอบรมจัดตั้งและอบรมฟื้นฟูตำรวจบ้าน และอาสาสมัครป้องกันภัยฝ่ายพลเรือน (อปพร.) เพื่อเป็นกำลังสนับสนุนเจ้าหน้าที่รัฐ และดูแลรักษาความปลอดภัยและการจราจรในชุมชนหมู่บ้าน	-	-	-	-	-	-	-	-
<b>รวม</b>	<b>-</b>	<b>-</b>	<b>-</b>	<b>-</b>	<b>-</b>	<b>-</b>	<b>-</b>	<b>-</b>

ยุทธศาสตร์	ปี 2558		ปี 2559		ปี 2560		รวม 3 ปี	
	จำนวนโครงการ	งบประมาณ (บาท)	จำนวนโครงการ	งบประมาณ (บาท)	จำนวนโครงการ	งบประมาณ (บาท)	จำนวนโครงการ	งบประมาณ (บาท)
10) ยุทธศาสตร์ด้านการอนุรักษ์ทรัพยากรธรรมชาติและสิ่งแวดล้อม								
10.1 สนับสนุนและร่วมมือกับส่วนราชการ องค์กรปกครองส่วนท้องถิ่น ภาคเอกชน ในการพัฒนาฟื้นฟูและอนุรักษ์แหล่งน้ำ ลุ่มน้ำลำคลอง และป่าไม้ให้มีความอุดมสมบูรณ์	-	-	-	-	-	-	-	-
10.2 ส่งเสริมสนับสนุนและร่วมมือกับส่วนราชการ องค์กรปกครองส่วนท้องถิ่น และภาคเอกชน ในการรณรงค์สร้างจิตสำนึกเพื่อป้องกันและแก้ไขปัญหามลพิษและปัญหาสิ่งแวดล้อมของชุมชนท้องถิ่นทุกระดับ	-	-	-	-	-	-	-	-
รวม	-	-	-	-	-	-	-	-
รวมทั้งสิ้น	32	3,823,500					32	3,823,500

รายละเอียดโครงการพัฒนา  
แผนพัฒนาสามปี (พ.ศ 2558 - 2560) เพิ่มเติม ฉบับที่ 1  
องค์การบริหารส่วนตำบลด่านขุนทด

ยุทธศาสตร์จังหวัดที่ 3 พัฒนาโคราชเมืองน่าอยู่เป็นมิตรกับสิ่งแวดล้อม

- ยุทธศาสตร์การพัฒนาของ อปท.ในเขตจังหวัดที่ 1 ยุทธศาสตร์การสานต่อแนวทางพระราชดำริ

1) ยุทธศาสตร์การสานต่อแนวทางพระราชดำริ

1.1 ประสานและบริหารจัดการน้ำตามพระราชดำริของพระบาทสมเด็จพระเจ้าอยู่หัวฯ เมื่อปี 2538 เพื่อแก้ไขและป้องกันปัญหาอุทกภัยอย่างเป็นระบบ

1.2 พัฒนาขุดลอก คูคลองและจัดสร้างแหล่งน้ำ สงวนและเก็บกักน้ำเพื่อการเกษตร เพื่อการอุปโภคบริโภค รวมทั้งวางโครงการเพื่อแก้ไขปัญหาน้ำท่วมและน้ำแล้ง

ที่	ชื่อโครงการ	วัตถุประสงค์	เป้าหมายโครงการ (ผลผลิตของโครงการ)	งบประมาณและที่มา			ตัวชี้วัด (KPI)	ผลที่คาดว่าจะได้รับ	หน่วยงานที่ รับผิดชอบ
				2558	2559	2560			
1	ขุดลอกคลองลำเชียงไกร ม.5	เพื่อให้ชาวบ้านมีน้ำใช้ในการอุปโภคบริโภค และใช้ในการเกษตรอย่างทั่วถึง	กว้างเฉลี่ย 10 เมตร ลึกเดิมเฉลี่ย 2.00 เมตร ความยาว 415 ขุดลอกลึกลงอีก 1.50 เมตร ปริมาตรดินขุดลอกไม่น้อยกว่า 2,801.25 ลบ.ม.	100,000	-	-	ความยาวของคลอง (เมตร)	ช่วยแก้ปัญหาการขาดแคลนน้ำในการทำการเกษตร	ส่วนโยธา
2	ขุดเหมืองระบายน้ำ ริมบึงถนนหักน้อย ม.6	เพื่อให้ชาวบ้านมีน้ำใช้ในการอุปโภคบริโภค และใช้ในการเกษตรอย่างทั่วถึง	กว้างเฉลี่ย 3 เมตร ลึก 1 เมตร ยาว 150 เมตร หรือมีปริมาตรดินขุดไม่น้อยกว่า 300 ลบ.ม. วางท่อระบายน้ำขนาด ศก.0.40 เมตร จำนวน 8 ท่อนพร้อมกำแพงปากท่อ	26,000	-	-	ความยาวของเหมือง (เมตร)	ช่วยแก้ปัญหาการขาดแคลนน้ำในการทำการเกษตร	ส่วนโยธา

ที่	ชื่อโครงการ	วัตถุประสงค์	เป้าหมายโครงการ (ผลผลิตของโครงการ)	งบประมาณและที่มา			ตัวชี้วัด (KPI)	ผลที่คาดว่าจะได้รับ	หน่วยงานที่ รับผิดชอบ
				2558	2559	2560			
3	ทำนบดิน ลำห้วยน้อย ม.9	เพื่อให้ชาวบ้านมีน้ำใช้ในการอุปโภคบริโภค และใช้ในการเกษตรอย่างทั่วถึง	กว้าง 8 เมตร ยาว 20 เมตร ลึกเฉลี่ย 4.50 เมตรหรือมีปริมาตรดินถมไม่น้อยกว่า 1,530 ลบ.ม.วางท่อคสล.ขนาด ๑๐.๔๐ เมตร จำนวน 14 ท่อนพร้อมกำแพงปากท่อ	100,000	-	-	จำนวนทำนบดินที่สร้าง	ช่วยแก้ปัญหาการขาดแคลนน้ำในการทำการเกษตร	ส่วนโยธา
4	ขุดลอกคลองหินปูน ม.13	เพื่อให้ชาวบ้านมีน้ำใช้ในการอุปโภคบริโภค และใช้ในการเกษตรอย่างทั่วถึง	ขุดลอกคลอง กว้างเฉลี่ย 10 เมตร ลึกเดิมเฉลี่ย 1.50 เมตร ความยาว 325 ขุดลอกลึกลงอีก 1.50 เมตร ปริมาตรดินขุดลอกไม่น้อยกว่า 2,681.25 ลบ.ม พร้อมวางท่อคสล. ๑๐.๔๐เมตร จำนวน 6 ท่อน	100,000	-	-	ความยาวของคลอง (เมตร)	ช่วยแก้ปัญหาการขาดแคลนน้ำในการทำการเกษตร	ส่วนโยธา
5	ซ่อมแซมคันคลองโค้งม่อน ม.13	เพื่อให้ชาวบ้านมีน้ำใช้ในการอุปโภคบริโภค และใช้ในการเกษตรอย่างทั่วถึง	กว้าง 6 เมตร ยาว 20 เมตร ลึกเฉลี่ย 3.50 เมตร หรือมีปริมาตรดินถมไม่น้อยกว่า 910 ลบ.ม.วางท่อคสล.ขนาด ๑๐.๔๐ เมตร จำนวน 10 ท่อนพร้อมกำแพงปากท่อ	65,000	-	-	จำนวนคันคลองที่ซ่อมแซม	ช่วยแก้ปัญหาการขาดแคลนน้ำในการทำการเกษตร	ส่วนโยธา

1.3 พัฒนาชุมชนและสังคมตามแนวทางปรัชญาเศรษฐกิจพอเพียง

ยุทธศาสตร์จังหวัดที่ 2 ลดความเหลื่อมล้ำทางสังคมและพัฒนาคุณภาพชีวิตประชาชน

- ยุทธศาสตร์การพัฒนาของ อปท.ในเขตจังหวัดที่ 2 ยุทธศาสตร์การพัฒนาทางการศึกษา

2) ยุทธศาสตร์การพัฒนาทางการศึกษา

2.1 ส่งเสริมและพัฒนาระบบการศึกษาให้เป็นไปตามมาตรฐานการศึกษา

2.2 พัฒนาและเตรียมบุคลากรทางการศึกษา (ครู บุคลากรทางการศึกษา นักเรียน) ให้เป็นผู้มีคุณภาพมีทักษะและศักยภาพตามมาตรฐานสากล รองรับประชาคมอาเซียน

2.3 สนับสนุนให้มีการนำเทคโนโลยีสารสนเทศมาใช้เป็นเครื่องมือและประกอบการศึกษา เป็นเครื่องมือของชุมชนและประชาชนทั่วไป

2.4 ส่งเสริมการศึกษาในระบบ นอกระบบและการศึกษาตามอัธยาศัย

ยุทธศาสตร์จังหวัดที่ 1 พัฒนาเกษตรอุตสาหกรรมครบวงจรเพื่อเป็นครัวของโลก (Food Valley)

- ยุทธศาสตร์การพัฒนาของ อปท.ในเขตจังหวัดที่ 3 ยุทธศาสตร์ด้านการพัฒนาการเกษตร

3) ยุทธศาสตร์ด้านการพัฒนาการเกษตร

3.1 ลดต้นทุนการผลิตและเพิ่มมูลค่าผลผลิตทางการเกษตร ปรับปรุงผลิตผลให้มีคุณภาพ มีมาตรฐานสากลโดยการร่วมมือและให้ความร่วมมือกับหน่วยงานภาครัฐและเอกชน

3.2 สนับสนุนการทำเกษตรทางเลือก เพื่อเพิ่มคุณภาพและประสิทธิภาพของนโยบายเศรษฐกิจพอเพียง โดยอาศัยเทคโนโลยีที่ทันสมัยโดยขอความร่วมมือและให้ความร่วมมือกับหน่วยงานทั้งภาครัฐและเอกชน

ที่	ชื่อโครงการ	วัตถุประสงค์	เป้าหมายโครงการ (ผลผลิตของโครงการ)	งบประมาณและที่มา			ตัวชี้วัด (KPI)	ผลที่คาดว่าจะได้รับ	หน่วยงานที่ รับผิดชอบ
				2558	2559	2560			
1	ก่อสร้างศูนย์เพาะชำกล้าไม้	เพื่อใช้เป็นศูนย์เพาะชำกล้าไม้ ระดับตำบลด้านขุนทด	ก่อสร้างเรือนเพาะชำ ขนาด กว้าง 4 เมตร ยาว 7 เมตร สูง 2.50 เมตร พร้อมวางระบบน้ำ	26,800	-	-	เรือนเพาะ ชำ(หลัง)	มีศูนย์เพาะชำกล้าไม้ ระดับตำบล	สำนักงานปลัด

3.3 ส่งเสริมประชาชนในท้องถิ่นให้มีการเลี้ยงสัตว์เศรษฐกิจ เพื่อการบริโภคเพื่อจำหน่ายและเพื่ออนุรักษ์ โดยขอความร่วมมือและให้ความร่วมมือกับหน่วยงานทั้งภาครัฐและเอกชน  
ยุทธศาสตร์จังหวัดที่ 2 ลดความเหลื่อมล้ำทางสังคมและพัฒนาคุณภาพชีวิตประชาชน

- ยุทธศาสตร์การพัฒนาของ อปท.ในเขตจังหวัดที่ 4 ยุทธศาสตร์ด้านการพัฒนาสังคม

4) ยุทธศาสตร์ด้านการพัฒนาสังคม

4.1 ส่งเสริมและพัฒนาบทบาทของผู้นำชุมชน คณะกรรมการหมู่บ้านและชุมชนให้เข้มแข็งเพื่อเป็นผู้นำการพัฒนาชุมชนและท้องถิ่นที่มีคุณภาพ

4.2 ส่งเสริม พัฒนาบทบาทและคุณภาพชีวิตของเด็ก เยาวชน สตรี ผู้สูงอายุ ผู้พิการ และผู้ด้อยโอกาสโดยการจัดกิจกรรมที่เหมาะสมและดำเนินการให้เกิดกองทุน หรือจัดหางบประมาณเพื่อดำเนินการ พัฒนาบทบาทและคุณภาพชีวิตอย่างต่อเนื่อง รวมตลอดถึงการพัฒนาศักยภาพความรู้ความชำนาญในวิชาชีพที่เหมาะสม เพื่อพึ่งพาตนเองเลี้ยงตนเองและครอบครัวได้อย่างมีเกียรติและศักดิ์ศรีทัดเทียมบุคคล

4.3 ส่งเสริมพัฒนาคุณภาพและศักยภาพตามความสามารถของแรงงานในท้องถิ่น เพื่อเตรียมยกระดับเข้าสู่ประชาคมอาเซียน

4.4 ดำเนินการสนับสนุน และประสานรัฐบาล องค์กรปกครองส่วนท้องถิ่นทุกระดับเพื่อป้องกันและให้มีการปราบปรามและแก้ไขปัญหาเสพติด การผลิตและการจำหน่ายยาเสพติดทุกระดับ

ยุทธศาสตร์จังหวัดที่ 2 ลดความเหลื่อมล้ำทางสังคมและพัฒนาคุณภาพชีวิตประชาชน

- ยุทธศาสตร์การพัฒนาของ อปท.ในเขตจังหวัดที่ 5 ยุทธศาสตร์ด้านการพัฒนาสาธารณสุข

5) ยุทธศาสตร์ด้านการพัฒนาสาธารณสุข

5.1 สนับสนุนการจัดตั้งกองทุน และเพิ่มสวัสดิการเพื่อพัฒนาศักยภาพของอาสาสมัครสาธารณสุขหมู่บ้าน (อสม.)

5.2 ส่งเสริมและสนับสนุนให้การรักษาพยาบาลประชาชนในระดับตำบล หมู่บ้านและชุมชนที่มีคุณภาพและมาตรฐาน เพื่อให้ประชาชนได้รับการบริการที่ดี ทัวถึง และทันเหตุการณ์ โดยร่วมมือกับโรงพยาบาล ส่งเสริมสุขภาพตำบล และหน่วยงาน หรือองค์กรที่เกี่ยวข้อง

5.3 ส่งเสริมสุขภาพและอนามัยของประชาชนในระดับหมู่บ้านและชุมชน ให้มีสุขภาพแข็งแรง โดยให้การเรียนรู้การดูแลสุขภาพ การออกกำลังกาย การป้องกันโรค การใช้ยาอย่างถูกต้องและการเข้ารับการตรวจสุขภาพหรือการรับบริการด้านสาธารณสุขตามขั้นตอนและวิธีการทางการแพทย์

ยุทธศาสตร์จังหวัดที่ 4 การบริหารราชการแบบบูรณาการตามหลักธรรมาภิบาล

- ยุทธศาสตร์การพัฒนาของ อปท.ในเขตจังหวัดที่ 6 ยุทธศาสตร์ด้านการพัฒนาโครงสร้างพื้นฐาน

6) ยุทธศาสตร์ด้านการพัฒนาโครงสร้างพื้นฐาน

6.1 ส่งเสริมสนับสนุนการวางระบบพัฒนาโครงสร้างคุณภาพชีวิตพื้นฐาน ให้สอดคล้องกับความจำเป็นและความต้องการของประชาชนในการดำรงชีวิตอย่างพอเพียง

6.2 ก่อสร้าง ปรับปรุงเส้นทางการคมนาคมอย่างทั่วถึง ให้สามารถตอบสนองความต้องการ และแก้ไขปัญหาความเดือดร้อนของประชาชน โดยเฉพาะเส้นทางการขนส่งผลผลิตทางการเกษตร แหล่งท่องเที่ยว และพื้นที่อื่นๆ ที่เกี่ยวข้องกับการดำรงชีวิตของประชาชน

ที่	ชื่อโครงการ	วัตถุประสงค์	เป้าหมายโครงการ (ผลผลิตของโครงการ)	งบประมาณและที่มา			ตัวชี้วัด (KPI)	ผลที่คาดว่าจะได้รับ	หน่วยงานที่ รับผิดชอบ
				2558	2559	2560			
1	ถนนคอนกรีตเสริมเหล็ก ซอยดาบ จู้ย ม.1	เพื่อให้ประชาชนได้รับความ สะดวกในการคมนาคม	กว้าง 6 เมตร ยาว 31 เมตร หนา 0.15 เมตร หรือพื้นที่คสล. รวมไม่น้อยกว่า 186 ตร.ม. ไหล่ ทางลูกรังตามสภาพ	100,000	-	-	ความยาว ของถนน (เมตร)	ประชาชนได้รับความ สะดวกในการคมนาคม	ส่วนโยธา
2	ซ่อมแซมถนนคอนกรีตเสริมเหล็ก ซอยร้านอาหารบัวหลัน ม.2	เพื่อให้ประชาชนได้รับความ สะดวกในการคมนาคม	ซ่อมแซมถนนคอนกรีตเสริม เหล็ก กว้าง 3.50 เมตร ยาว 15 เมตร หนา 0.15 เมตร หรือมี พื้นที่คสล. ไม่น้อยกว่า 52.50 ตารางเมตร	36,000	-	-	ความยาว ของถนน (เมตร)	ประชาชนได้รับความ สะดวกในการคมนาคม	ส่วนโยธา
3	ถนนคอนกรีตเสริมเหล็ก ซอย น้อย ม.4	เพื่อให้ประชาชนได้รับความ สะดวกในการคมนาคม	กว้าง 1.50 เมตร ยาว 51 เมตร หนา 0.15 เมตร หรือ พื้นที่คสล.รวมไม่น้อยกว่า	48,000	-	-	ความยาว ของถนน (เมตร)	ประชาชนได้รับความ สะดวกในการคมนาคม	ส่วนโยธา
4	ถนนดิน สายแก้มลิงกุดมิตาว ม.4	เพื่อให้ประชาชนได้รับความ สะดวกในการคมนาคม	กว้าง 5 เมตร ยาว 800 เมตร หนาเฉลี่ย 0.50 เมตรหรือมี ปริมาตรงานดินไม่น้อยกว่า 2,200 ลบ.ม.	100,000	-	-	ความยาว ของถนน (เมตร)	ประชาชนได้รับความ สะดวกในการคมนาคม	ส่วนโยธา
5	ถนนหินคลุก สายประปา ม.4	เพื่อให้ประชาชนได้รับความ สะดวกในการคมนาคม	กว้าง 3 เมตร ยาว 180 เมตร หนาเฉลี่ย 0.10 เมตรหรือมี ปริมาตรหินคลุกไม่น้อยกว่า 55.8 ลบ.ม.	33,000	-	-	ความยาว ของถนน (เมตร)	ประชาชนได้รับความ สะดวกในการคมนาคม	ส่วนโยธา



ที่	ชื่อโครงการ	วัตถุประสงค์	เป้าหมายโครงการ (ผลผลิตของโครงการ)	งบประมาณและที่มา			ตัวชี้วัด (KPI)	ผลที่คาดว่าจะได้รับ	หน่วยงานที่ รับผิดชอบ
				2558	2559	2560			
6	ถนนดิน สายบ้านกลาง ม.5	เพื่อให้ประชาชนได้รับความสะดวกในการคมนาคม	กว้าง 5 เมตร ยาว 735 เมตร หนาเฉลี่ย 0.50 เมตรหรือมี ปริมาตรงานดินไม่น้อยกว่า 2,035 ลบ.ม. พร้อมวางท่อคสล. ขนาด ศก.0.40 เมตร 2 จุดๆละ 7 ท่อน รวม 14 ท่อน	100,000	-	-	ความยาว ของถนน (เมตร)	ประชาชนได้รับความ สะดวกในการคมนาคม	ส่วนโยธา
7	ซ่อมแซมถนนคอนกรีตเสริมเหล็ก ซอยสระน้ำหนองโสน ม.5	เพื่อให้ประชาชนได้รับความ สะดวกในการคมนาคม	กว้าง ๑ เมตร ยาว ๙๕ เมตร หรือพื้นที่ คสล.รวมไม่น้อยกว่า ๙๔.๑๐ ตร.ม. (หักพื้นที่ฝาบ่อ พัก) พร้อมฝาตะแกรงเหล็ก ขนาด ๐.๕๐x๐.๖๐ เมตร จำนวน ๓ ฝา	60,000	-	-	ความยาว ของถนน (เมตร)	ประชาชนได้รับความ สะดวกในการคมนาคม	ส่วนโยธา
8	ถนนดิน ซอยบ้านนายสุชาติ บำรุง ศิลป์ ม.6	เพื่อให้ประชาชนได้รับความ สะดวกในการคมนาคม	กว้าง 5 เมตร ยาว 200 เมตร หนาเฉลี่ย 1.00 เมตรหรือมี ปริมาตรงานดินไม่น้อยกว่า ๑,๒๐๐ ลบ.ม.	52,000	-	-	ความยาว ของถนน (เมตร)	ประชาชนได้รับความ สะดวกในการคมนาคม	ส่วนโยธา

ที่	ชื่อโครงการ	วัตถุประสงค์	เป้าหมายโครงการ (ผลผลิตของโครงการ)	งบประมาณและที่มา			ตัวชี้วัด (KPI)	ผลที่คาดว่าจะได้รับ	หน่วยงานที่ รับผิดชอบ
				2558	2559	2560			
9	ถนนดิน สายเหมือง ม.7	เพื่อให้ประชาชนได้รับความสะดวกในการคมนาคม	กว้าง 5 เมตร ยาว 528 เมตร หนาเฉลี่ย 0.50 เมตรหรือมี ปริมาตรงานดินไม่น้อยกว่า 1,452 ลบ.ม.	72,000	-	-	ความยาว ของถนน (เมตร)	ประชาชนได้รับความ สะดวกในการคมนาคม	ส่วนโยธา
10	ถนนหินคลุก สายสวนป่า ม.7	เพื่อให้ประชาชนได้รับความสะดวกในการคมนาคม	กว้าง 4 เมตร ยาว 412 เมตร หนาเฉลี่ย 0.10 เมตรหรือมี ปริมาตรหินคลุกไม่น้อยกว่า 168.92 ลบ.ม.	100,000	-	-	ความยาว ของถนน (เมตร)	ประชาชนได้รับความ สะดวกในการคมนาคม	ส่วนโยธา
11	ถนนคอนกรีตเสริมเหล็ก สายเชื่อม หัวทำนบ ม.8	เพื่อให้ประชาชนได้รับความสะดวกในการคมนาคม	กว้าง 3 เมตร ยาว 61 เมตร หนา 0.15 เมตร หรือพื้นที่คสล. รวมไม่น้อยกว่า 183 ตร.ม. ใหญ่ ทางลูกรังตามสภาพ	100,000	-	-	ความยาว ของถนน (เมตร)	ประชาชนได้รับความ สะดวกในการคมนาคม	ส่วนโยธา
12	ถนนหินคลุก สายกลางทุ่ง ม.8	เพื่อให้ประชาชนได้รับความสะดวกในการคมนาคม	กว้าง 4 เมตร ยาว 100 เมตร หนาเฉลี่ย 0.10 เมตรหรือมี ปริมาตรหินคลุกไม่น้อยกว่า 41 ลบ.ม.	24,000	-	-	ความยาว ของถนน (เมตร)	ประชาชนได้รับความ สะดวกในการคมนาคม	ส่วนโยธา
13	ถนนหินคลุก สายวัดใหม่ไชยณรงค์ ม.10	เพื่อให้ประชาชนได้รับความสะดวกในการคมนาคม	กว้าง 4 เมตร ยาว 412 เมตร หนาเฉลี่ย 0.10 เมตรหรือมี ปริมาตรหินคลุกไม่น้อยกว่า 168.92 ลบ.ม.	100,000	-	-	ความยาว ของถนน (เมตร)	ประชาชนได้รับความ สะดวกในการคมนาคม	ส่วนโยธา

ที่	ชื่อโครงการ	วัตถุประสงค์	เป้าหมายโครงการ (ผลผลิตของโครงการ)	งบประมาณและที่มา			ตัวชี้วัด (KPI)	ผลที่คาดว่าจะได้รับ	หน่วยงานที่ รับผิดชอบ
				2558	2559	2560			
14	ถนนหินคลุก สายไปวัดป่า ม.12	เพื่อให้ประชาชนได้รับความสะดวกในการคมนาคม	<u>ช่วงที่ 1</u> กว้าง 5 เมตร ยาว 90 เมตร หนาเฉลี่ย 0.10 เมตร <u>ช่วงที่ 2</u> กว้าง 5 เมตร ยาว 95 เมตร หนาเฉลี่ย 0.10 เมตร เสริมดินหนา 0.30 เมตร หรือมี ปริมาตรหินคลุกรวมไม่น้อยกว่า 94.35 ลบ.ม. ปริมาตรงานดินไม่น้อยกว่า 156.75 ลบ.ม.	62,000	-	-	ความยาวของถนน (เมตร)	ประชาชนได้รับความสะดวกในการคมนาคม	ส่วนโยธา
15	ถนนหินคลุก ซอยหนองกระเจี๊ยม.14	เพื่อให้ประชาชนได้รับความสะดวกในการคมนาคม	กว้าง 4 เมตร ยาว 180 เมตร หนาเฉลี่ย 0.10 เมตร หรือมีปริมาตรหินคลุกไม่น้อยกว่า 73.80 ลบ.ม.	43,000	-	-	ความยาวของถนน (เมตร)	ประชาชนได้รับความสะดวกในการคมนาคม	ส่วนโยธา
16	วางท่อคสล. ม.14	เพื่อให้มีการระบายน้ำได้สะดวกลดปัญหาน้ำท่วมขัง	วางท่อคสล. จำนวน 2 จุด <u>จุดที่ 1</u> ขนาด ศก. 0.60 เมตร ยาว 15 เมตร พร้อม บ่อพักคสล. ขนาด 1x1 เมตร ลึก 1.20 เมตร <u>จุดที่ 2</u> ขนาด ศก. 0.80 เมตร ยาว 16 เมตร	50,000	-	-	จำนวนจุดที่วางท่อ	การระบายน้ำเป็นไปด้วยความสะดวก	ส่วนโยธา

ที่	ชื่อโครงการ	วัตถุประสงค์	เป้าหมายโครงการ (ผลผลิตของโครงการ)	งบประมาณและที่มา			ตัวชี้วัด (KPI)	ผลที่คาดว่าจะได้รับ	หน่วยงานที่ รับผิดชอบ
				2558	2559	2560			
17	วางท่อระบาย สายศาลากลางบ้าน เชื่อมบุงระกำ ม.15	เพื่อให้มีการระบายน้ำได้ สะดวกลดปัญหาน้ำท่วมขัง	<b>จุดที่ 1</b> วางท่อระบายน้ำขนาด ศก.0.60 เมตร จำนวน 2 แถวๆ ละ 8 ท่อน รวม 16 ท่อน พร้อม กำแพงปากท่อ <b>จุดที่ 2</b> วางท่อ ระบายน้ำขนาด ศก.0.40 เมตร จำนวน 2 แถวๆละ 6 ท่อน รวม 12 ท่อนพร้อมกำแพงปากท่อ	43,000	-	-	จำนวนจุดที่ วางท่อ	การระบายน้ำเป็นไป ด้วยความสะดวก	ส่วนโยธา
18	ถนนหินคลุก ไร่นายน้อยเชื่อม ถนนลาดยาง รพช. ม.15	เพื่อให้ประชาชนได้รับความ สะดวกในการคมนาคม	<b>สายที่ 1</b> กว้าง 4 เมตร ยาว 300 เมตร หนาเฉลี่ย 0.10 เมตร <b>สายที่ 2</b> กว้าง 4 เมตร ยาว 113 เมตร หนาเฉลี่ย 0.10 เมตร หรือมีปริมาตรหินคลุกรวมไม่ น้อยกว่า 169.33 ลบ.ม.	100,000	-	-	ความยาว ของถนน (เมตร)	ประชาชนได้รับความ สะดวกในการคมนาคม	ส่วนโยธา
19	วางท่อระบายน้ำคสล. ม.16	เพื่อให้มีการระบายน้ำได้ สะดวกลดปัญหาน้ำท่วมขัง	ขนาดท่อคสล. ศก. 0.80 เมตร จำนวน 56 ท่อน	85,700	-	-	จำนวนจุดที่ วางท่อ	การระบายน้ำเป็นไป ด้วยความสะดวก	ส่วนโยธา

ที่	ชื่อโครงการ	วัตถุประสงค์	เป้าหมายโครงการ (ผลผลิตของโครงการ)	งบประมาณและที่มา			ตัวชี้วัด (KPI)	ผลที่คาดว่าจะได้รับ	หน่วยงานที่ รับผิดชอบ
				2558	2559	2560			
20	ถนนหินคลุก ซอย SML ม.16	เพื่อให้ประชาชนได้รับความสะดวกในการคมนาคม	<u>ช่วงที่ 1</u> กว้าง 6 เมตร ยาว 160 เมตร หนาเฉลี่ย 0.10 เมตร <u>ช่วงที่ 2</u> กว้าง 5 เมตร ยาว 140 เมตร หนาเฉลี่ย 0.10 เมตร หรือมีปริมาตรหินคลุกรวมไม่น้อยกว่า 169 ลบ.ม.	100,000	-	-	ความยาวของถนน (เมตร)	ประชาชนได้รับความสะดวกในการคมนาคม	ส่วนโยธา
21	ถนนหินคลุก (ตรงข้ามประปา) ม. 16	เพื่อให้ประชาชนได้รับความสะดวกในการคมนาคม	<u>ช่วงที่ 1</u> กว้าง 5.00 เมตร ยาว 120 เมตร <u>ช่วงที่ 2</u> กว้าง 4.00 เมตร ยาว 65 เมตร <u>ช่วงที่ 3</u> กว้าง 3.00 เมตร ยาว 135 เมตร หินคลุกหนาเฉลี่ย 0.10 เมตร เสริมดิน หนาเฉลี่ย 0.30 เมตร พร้อมวางท่อขนาด ๘๐.๖๐ เมตร จำนวน 7 ท่อน หรือมีปริมาตรหินคลุกรวมไม่น้อยกว่า 129.70 ลบ.ม. ปริมาตรงานดินรวมไม่น้อยกว่า 427.5 ลบ.ม.	100,000	-	-	ความยาวของถนน (เมตร)	ประชาชนได้รับความสะดวกในการคมนาคม	ส่วนโยธา
22	ถนนหินคลุก สายบ่อขยะเก่าเชื่อมถนนสี่คว-ชัยภูมิ ม.17	เพื่อให้ประชาชนได้รับความสะดวกในการคมนาคม	กว้าง 5 เมตร ยาว 280 เมตร หนาเฉลี่ย 0.10 เมตร หรือมีปริมาตรหินคลุกไม่น้อยกว่า 142.8 ลบ.ม.	84,000	-	-	ความยาวของถนน (เมตร)	ประชาชนได้รับความสะดวกในการคมนาคม	ส่วนโยธา

ที่	ชื่อโครงการ	วัตถุประสงค์	เป้าหมายโครงการ (ผลผลิตของโครงการ)	งบประมาณและที่มา			ตัวชี้วัด (KPI)	ผลที่คาดว่าจะได้รับ	หน่วยงานที่ รับผิดชอบ
				2558	2559	2560			
23	ปรับเกรดพื้นทางภายในตำบลด่านขุนทด	เพื่อให้ประชาชนได้รับความสะดวกในการคมนาคม	กว้าง 4.00 เมตร ยาว 6,040 เมตร หรือมีพื้นที่ปรับเกรดไม่น้อยกว่า 24,160 ตร.ม.	100,000	-	-	ความยาวของถนน (เมตร)	ประชาชนได้รับความสะดวกในการคมนาคม	ส่วนโยธา
24	ก่อสร้างถนนลาดยาง (แอสฟัลท์ติกคอนกรีต) ม.2 ซอยร้านอาหารบัวหลัน	เพื่อให้ประชาชนได้รับความสะดวกในการคมนาคม	กว้าง 7 เมตร ยาว 400 เมตร หนา 0.05 เมตร	1,520,000	-	-	ความยาวของถนน (เมตร)	ประชาชนได้รับความสะดวกในการคมนาคม	ส่วนโยธา

6.2 ก่อสร้าง ปรับปรุงเส้นทางการคมนาคมอย่างทั่วถึง ให้สามารถตอบสนองความต้องการ และแก้ไขปัญหาความเดือดร้อนของประชาชน โดยเฉพาะเส้นทางการขนส่งผลผลิตทางการเกษตร แหล่งท่องเที่ยว และพื้นที่อื่นๆ ที่เกี่ยวข้องกับการดำรงชีวิตของประชาชน

ที่	ชื่อโครงการ	วัตถุประสงค์	เป้าหมายโครงการ (ผลผลิตของโครงการ)	งบประมาณและที่มา			ตัวชี้วัด (KPI)	ผลที่คาดว่าจะได้รับ	หน่วยงานที่ รับผิดชอบ
				2558	2559	2560			
1	ถนนคอนกรีตเสริมเหล็ก ซอยดาบ จู้ย ม.1	เพื่อให้ประชาชนได้รับความ สะดวกในการคมนาคม	กว้าง 6 เมตร ยาว 31 เมตร หนา 0.15 เมตร หรือพื้นที่คสล. รวมไม่น้อยกว่า 186 ตร.ม. ไหล่ ทางลูกรังตามสภาพ	100,000	-	-	ความยาว ของถนน (เมตร)	ประชาชนได้รับความ สะดวกในการคมนาคม	ส่วนโยธา
2	ซ่อมแซมถนนคอนกรีตเสริมเหล็ก ซอยร้านอาหารบัวหลัน ม.2	เพื่อให้ประชาชนได้รับความ สะดวกในการคมนาคม	ซ่อมแซมถนนคอนกรีตเสริม เหล็ก กว้าง 3.50 เมตร ยาว 15 เมตร หนา 0.15 เมตร หรือมี พื้นที่คสล. ไม่น้อยกว่า 52.50 ตารางเมตร	36,000	-	-	ความยาว ของถนน (เมตร)	ประชาชนได้รับความ สะดวกในการคมนาคม	ส่วนโยธา
3	ถนนคอนกรีตเสริมเหล็ก ซอย น้อย ม.4	เพื่อให้ประชาชนได้รับความ สะดวกในการคมนาคม	กว้าง 1.50 เมตร ยาว 51 เมตร หนา 0.15 เมตร หรือ พื้นที่คสล.รวมไม่น้อยกว่า	48,000	-	-	ความยาว ของถนน (เมตร)	ประชาชนได้รับความ สะดวกในการคมนาคม	ส่วนโยธา
4	ถนนดิน สายแก้มลิงกุดมิตาว ม.4	เพื่อให้ประชาชนได้รับความ สะดวกในการคมนาคม	กว้าง 5 เมตร ยาว 800 เมตร หนาเฉลี่ย 0.50 เมตรหรือมี ปริมาตรงานดินไม่น้อยกว่า 2,200 ลบ.ม.	100,000	-	-	ความยาว ของถนน (เมตร)	ประชาชนได้รับความ สะดวกในการคมนาคม	ส่วนโยธา
5	ถนนหินคลุก สายประปา ม.4	เพื่อให้ประชาชนได้รับความ สะดวกในการคมนาคม	กว้าง 3 เมตร ยาว 180 เมตร หนาเฉลี่ย 0.10 เมตรหรือมี ปริมาตรหินคลุกไม่น้อยกว่า 55.8 ลบ.ม.	33,000	-	-	ความยาว ของถนน (เมตร)	ประชาชนได้รับความ สะดวกในการคมนาคม	ส่วนโยธา

ที่	ชื่อโครงการ	วัตถุประสงค์	เป้าหมายโครงการ (ผลผลิตของโครงการ)	งบประมาณและที่มา			ตัวชี้วัด (KPI)	ผลที่คาดว่าจะได้รับ	หน่วยงานที่ รับผิดชอบ
				2558	2559	2560			
6	ถนนดิน สายบ้านกลาง ม.5	เพื่อให้ประชาชนได้รับความสะดวกในการคมนาคม	กว้าง 5 เมตร ยาว 735 เมตร หนาเฉลี่ย 0.50 เมตรหรือมี ปริมาตรงานดินไม่น้อยกว่า 2,035 ลบ.ม. พร้อมวางท่อคสล. ขนาด ศก.0.40 เมตร 2 จุดๆละ 7 ท่อน รวม 14 ท่อน	100,000	-	-	ความยาว ของถนน (เมตร)	ประชาชนได้รับความ สะดวกในการคมนาคม	ส่วนโยธา
7	ซ่อมแซมถนนคอนกรีตเสริมเหล็ก ซอยสระน้ำหนองโสน ม.5	เพื่อให้ประชาชนได้รับความ สะดวกในการคมนาคม	กว้าง ๑ เมตร ยาว ๙๕ เมตร หรือพื้นที่ คสล.รวมไม่น้อยกว่า ๙๔.๑๐ ตร.ม. (หักพื้นที่ฝาบ่อ พัก) พร้อมฝาดะแกรงเหล็ก ขนาด ๐.๕๐x๐.๖๐ เมตร จำนวน ๓ ฝา	60,000	-	-	ความยาว ของถนน (เมตร)	ประชาชนได้รับความ สะดวกในการคมนาคม	ส่วนโยธา
8	ถนนดิน ซอยบ้านนายสุชาติ บำรุง ศิลป์ ม.6	เพื่อให้ประชาชนได้รับความ สะดวกในการคมนาคม	กว้าง 5 เมตร ยาว 200 เมตร หนาเฉลี่ย 1.00 เมตรหรือมี ปริมาตรงานดินไม่น้อยกว่า ๑,๒๐๐ ลบ.ม.	52,000	-	-	ความยาว ของถนน (เมตร)	ประชาชนได้รับความ สะดวกในการคมนาคม	ส่วนโยธา



ที่	ชื่อโครงการ	วัตถุประสงค์	เป้าหมายโครงการ (ผลผลิตของโครงการ)	งบประมาณและที่มา			ตัวชี้วัด (KPI)	ผลที่คาดว่าจะได้รับ	หน่วยงานที่ รับผิดชอบ
				2558	2559	2560			
9	ถนนดิน สายเหมือง ม.7	เพื่อให้ประชาชนได้รับความสะดวกในการคมนาคม	กว้าง 5 เมตร ยาว 528 เมตร หนาเฉลี่ย 0.50 เมตรหรือมี ปริมาตรงานดินไม่น้อยกว่า 1,452 ลบ.ม.	72,000	-	-	ความยาว ของถนน (เมตร)	ประชาชนได้รับความ สะดวกในการคมนาคม	ส่วนโยธา
10	ถนนหินคลุก สายสวนป่า ม.7	เพื่อให้ประชาชนได้รับความสะดวกในการคมนาคม	กว้าง 4 เมตร ยาว 412 เมตร หนาเฉลี่ย 0.10 เมตรหรือมี ปริมาตรหินคลุกไม่น้อยกว่า 168.92 ลบ.ม.	100,000	-	-	ความยาว ของถนน (เมตร)	ประชาชนได้รับความ สะดวกในการคมนาคม	ส่วนโยธา
11	ถนนคอนกรีตเสริมเหล็ก สายเชื่อม หัวทำนบ ม.8	เพื่อให้ประชาชนได้รับความสะดวกในการคมนาคม	กว้าง 3 เมตร ยาว 61 เมตร หนา 0.15 เมตร หรือพื้นที่คสล. รวมไม่น้อยกว่า 183 ตร.ม. ใหญ่ ทางลูกรังตามสภาพ	100,000	-	-	ความยาว ของถนน (เมตร)	ประชาชนได้รับความ สะดวกในการคมนาคม	ส่วนโยธา
12	ถนนหินคลุก สายกลางทุ่ง ม.8	เพื่อให้ประชาชนได้รับความสะดวกในการคมนาคม	กว้าง 4 เมตร ยาว 100 เมตร หนาเฉลี่ย 0.10 เมตรหรือมี ปริมาตรหินคลุกไม่น้อยกว่า 41 ลบ.ม.	24,000	-	-	ความยาว ของถนน (เมตร)	ประชาชนได้รับความ สะดวกในการคมนาคม	ส่วนโยธา
13	ถนนหินคลุก สายวัดใหม่ไชยณรงค์ ม.10	เพื่อให้ประชาชนได้รับความสะดวกในการคมนาคม	กว้าง 4 เมตร ยาว 412 เมตร หนาเฉลี่ย 0.10 เมตรหรือมี ปริมาตรหินคลุกไม่น้อยกว่า 168.92 ลบ.ม.	100,000	-	-	ความยาว ของถนน (เมตร)	ประชาชนได้รับความ สะดวกในการคมนาคม	ส่วนโยธา

ที่	ชื่อโครงการ	วัตถุประสงค์	เป้าหมายโครงการ (ผลผลิตของโครงการ)	งบประมาณและที่มา			ตัวชี้วัด (KPI)	ผลที่คาดว่าจะได้รับ	หน่วยงานที่ รับผิดชอบ
				2558	2559	2560			
14	ถนนหินคลุก สายไปวัดป่า ม.12	เพื่อให้ประชาชนได้รับความสะดวกในการคมนาคม	<u>ช่วงที่ 1</u> กว้าง 5 เมตร ยาว 90 เมตร หนาเฉลี่ย 0.10 เมตร <u>ช่วงที่ 2</u> กว้าง 5 เมตร ยาว 95 เมตร หนาเฉลี่ย 0.10 เมตร เสริมดินหนา 0.30 เมตร หรือมีปริมาตรหินคลุกรวมไม่น้อยกว่า 94.35 ลบ.ม. ปริมาตรงานดินไม่น้อยกว่า 156.75 ลบ.ม.	62,000	-	-	ความยาวของถนน (เมตร)	ประชาชนได้รับความสะดวกในการคมนาคม	ส่วนโยธา
15	ถนนหินคลุก ซอยหนองกระเจี๊ยม.14	เพื่อให้ประชาชนได้รับความสะดวกในการคมนาคม	กว้าง 4 เมตร ยาว 180 เมตร หนาเฉลี่ย 0.10 เมตร หรือมีปริมาตรหินคลุกไม่น้อยกว่า 73.80 ลบ.ม.	43,000	-	-	ความยาวของถนน (เมตร)	ประชาชนได้รับความสะดวกในการคมนาคม	ส่วนโยธา
16	วางท่อคสล. ม.14	เพื่อให้มีการระบายน้ำได้สะดวกลดปัญหาน้ำท่วมขัง	วางท่อคสล. จำนวน 2 จุด <u>จุดที่ 1</u> ขนาด ศก. 0.60 เมตร ยาว 15 เมตร พร้อมบ่อพักคสล. ขนาด 1x1 เมตร ลึก 1.20 เมตร <u>จุดที่ 2</u> ขนาด ศก. 0.80 เมตร ยาว 16 เมตร	50,000	-	-	จำนวนจุดที่วางท่อ	การระบายน้ำเป็นไปด้วยความสะดวก	ส่วนโยธา

ที่	ชื่อโครงการ	วัตถุประสงค์	เป้าหมายโครงการ (ผลผลิตของโครงการ)	งบประมาณและที่มา			ตัวชี้วัด (KPI)	ผลที่คาดว่าจะได้รับ	หน่วยงานที่ รับผิดชอบ
				2558	2559	2560			
17	วางท่อระบาย สายศาลากลางบ้าน เชื่อมบุงระกำ ม.15	เพื่อให้มีการระบายน้ำได้ สะดวกลดปัญหาน้ำท่วมขัง	<b>จุดที่ 1</b> วางท่อระบายน้ำขนาด ศก.0.60 เมตร จำนวน 2 แถวๆ ละ 8 ท่อน รวม 16 ท่อน พร้อม กำแพงปากท่อ <b>จุดที่ 2</b> วางท่อ ระบายน้ำขนาด ศก.0.40 เมตร จำนวน 2 แถวๆละ 6 ท่อน รวม 12 ท่อนพร้อมกำแพงปากท่อ	43,000	-	-	จำนวนจุดที่ วางท่อ	การระบายน้ำเป็นไป ด้วยความสะดวก	ส่วนโยธา
18	ถนนหินคลุก ไร่นายน้อยเชื่อม ถนนลาดยาง รพช. ม.15	เพื่อให้ประชาชนได้รับความ สะดวกในการคมนาคม	<b>สายที่ 1</b> กว้าง 4 เมตร ยาว 300 เมตร หนาเฉลี่ย 0.10 เมตร <b>สายที่ 2</b> กว้าง 4 เมตร ยาว 113 เมตร หนาเฉลี่ย 0.10 เมตร หรือมีปริมาตรหินคลุกรวมไม่ น้อยกว่า 169.33 ลบ.ม.	100,000	-	-	ความยาว ของถนน (เมตร)	ประชาชนได้รับความ สะดวกในการคมนาคม	ส่วนโยธา
19	วางท่อระบายน้ำคสล. ม.16	เพื่อให้มีการระบายน้ำได้ สะดวกลดปัญหาน้ำท่วมขัง	ขนาดท่อคสล. ศก. 0.80 เมตร จำนวน 56 ท่อน	85,700	-	-	จำนวนจุดที่ วางท่อ	การระบายน้ำเป็นไป ด้วยความสะดวก	ส่วนโยธา

ที่	ชื่อโครงการ	วัตถุประสงค์	เป้าหมายโครงการ (ผลผลิตของโครงการ)	งบประมาณและที่มา			ตัวชี้วัด (KPI)	ผลที่คาดว่าจะได้รับ	หน่วยงานที่ รับผิดชอบ
				2558	2559	2560			
20	ถนนหินคลุก ซอย SML ม.16	เพื่อให้ประชาชนได้รับความสะดวกในการคมนาคม	<u>ช่วงที่ 1</u> กว้าง 6 เมตร ยาว 160 เมตร หนาเฉลี่ย 0.10 เมตร <u>ช่วงที่ 2</u> กว้าง 5 เมตร ยาว 140 เมตร หนาเฉลี่ย 0.10 เมตร หรือมีปริมาตรหินคลุกรวมไม่น้อยกว่า 169 ลบ.ม.	100,000	-	-	ความยาวของถนน (เมตร)	ประชาชนได้รับความสะดวกในการคมนาคม	ส่วนโยธา
21	ถนนหินคลุก (ตรงข้ามประปา) ม. 16	เพื่อให้ประชาชนได้รับความสะดวกในการคมนาคม	<u>ช่วงที่ 1</u> กว้าง 5.00 เมตร ยาว 120 เมตร <u>ช่วงที่ 2</u> กว้าง 4.00 เมตร ยาว 65 เมตร <u>ช่วงที่ 3</u> กว้าง 3.00 เมตร ยาว 135 เมตร หินคลุกหนาเฉลี่ย 0.10 เมตร เสริมดิน หนาเฉลี่ย 0.30 เมตร พร้อมวางท่อขนาด ศก.0.60 เมตร จำนวน 7 ท่อน หรือมีปริมาตรหินคลุกรวมไม่น้อยกว่า 129.70 ลบ.ม. ปริมาตรงานดินรวมไม่น้อยกว่า 427.5 ลบ.ม.	100,000	-	-	ความยาวของถนน (เมตร)	ประชาชนได้รับความสะดวกในการคมนาคม	ส่วนโยธา
22	ถนนหินคลุก สายบ่อขยะเก่าเชื่อมถนนสี่คว-ชัยภูมิ ม.17	เพื่อให้ประชาชนได้รับความสะดวกในการคมนาคม	กว้าง 5 เมตร ยาว 280 เมตร หนาเฉลี่ย 0.10 เมตร หรือมีปริมาตรหินคลุกไม่น้อยกว่า 142.8 ลบ.ม.	84,000	-	-	ความยาวของถนน (เมตร)	ประชาชนได้รับความสะดวกในการคมนาคม	ส่วนโยธา

ที่	ชื่อโครงการ	วัตถุประสงค์	เป้าหมายโครงการ (ผลผลิตของโครงการ)	งบประมาณและที่มา			ตัวชี้วัด (KPI)	ผลที่คาดว่าจะได้รับ	หน่วยงานที่ รับผิดชอบ
				2558	2559	2560			
23	ปรับเกรดพื้นทางภายในตำบลด่านขุนทด	เพื่อให้ประชาชนได้รับความสะดวกในการคมนาคม	กว้าง 4.00 เมตร ยาว 6,040 เมตร หรือมีพื้นที่ปรับเกรดไม่น้อยกว่า 24,160 ตร.ม.	100,000	-	-	ความยาวของถนน (เมตร)	ประชาชนได้รับความสะดวกในการคมนาคม	ส่วนโยธา
24	ก่อสร้างถนนลาดยาง (แอสฟัลท์ติกคอนกรีต) ม.2 ซอยร้านอาหารบัวหลัน	เพื่อให้ประชาชนได้รับความสะดวกในการคมนาคม	กว้าง 7 เมตร ยาว 400 เมตร หนา 0.05 เมตร	1,520,000	-	-	ความยาวของถนน (เมตร)	ประชาชนได้รับความสะดวกในการคมนาคม	ส่วนโยธา

6.2 ก่อสร้าง ปรับปรุงเส้นทางการคมนาคมอย่างทั่วถึง ให้สามารถตอบสนองความต้องการ และแก้ไขปัญหาความเดือดร้อนของประชาชน โดยเฉพาะเส้นทางการขนส่งผลผลิตทางการเกษตร แหล่งท่องเที่ยว และพื้นที่อื่นๆ ที่เกี่ยวข้องกับการดำรงชีวิตของประชาชน

ที่	ชื่อโครงการ	วัตถุประสงค์	เป้าหมายโครงการ (ผลผลิตของโครงการ)	งบประมาณและที่มา			ตัวชี้วัด (KPI)	ผลที่คาดว่าจะได้รับ	หน่วยงานที่ รับผิดชอบ
				2558	2559	2560			
1	ถนนคอนกรีตเสริมเหล็ก ซอยดาบ จู้ย ม.1	เพื่อให้ประชาชนได้รับความ สะดวกในการคมนาคม	กว้าง 6 เมตร ยาว 31 เมตร หนา 0.15 เมตร หรือพื้นที่คสล. รวมไม่น้อยกว่า 186 ตร.ม. ไหล่ ทางลูกรังตามสภาพ	100,000	-	-	ความยาว ของถนน (เมตร)	ประชาชนได้รับความ สะดวกในการคมนาคม	ส่วนโยธา
2	ซ่อมแซมถนนคอนกรีตเสริมเหล็ก ซอยร้านอาหารบัวหลัน ม.2	เพื่อให้ประชาชนได้รับความ สะดวกในการคมนาคม	ซ่อมแซมถนนคอนกรีตเสริม เหล็ก กว้าง 3.50 เมตร ยาว 15 เมตร หนา 0.15 เมตร หรือมี พื้นที่คสล. ไม่น้อยกว่า 52.50 ตารางเมตร	36,000	-	-	ความยาว ของถนน (เมตร)	ประชาชนได้รับความ สะดวกในการคมนาคม	ส่วนโยธา
3	ถนนคอนกรีตเสริมเหล็ก ซอย น้อย ม.4	เพื่อให้ประชาชนได้รับความ สะดวกในการคมนาคม	กว้าง 1.50 เมตร ยาว 51 เมตร หนา 0.15 เมตร หรือ พื้นที่คสล.รวมไม่น้อยกว่า	48,000	-	-	ความยาว ของถนน (เมตร)	ประชาชนได้รับความ สะดวกในการคมนาคม	ส่วนโยธา
4	ถนนดิน สายแก้มลิงกุดมิดาว ม.4	เพื่อให้ประชาชนได้รับความ สะดวกในการคมนาคม	กว้าง 5 เมตร ยาว 800 เมตร หนาเฉลี่ย 0.50 เมตรหรือมี ปริมาตรงานดินไม่น้อยกว่า 2,200 ลบ.ม.	100,000	-	-	ความยาว ของถนน (เมตร)	ประชาชนได้รับความ สะดวกในการคมนาคม	ส่วนโยธา
5	ถนนหินคลุก สายประปา ม.4	เพื่อให้ประชาชนได้รับความ สะดวกในการคมนาคม	กว้าง 3 เมตร ยาว 180 เมตร หนาเฉลี่ย 0.10 เมตรหรือมี ปริมาตรหินคลุกไม่น้อยกว่า 55.8 ลบ.ม.	33,000	-	-	ความยาว ของถนน (เมตร)	ประชาชนได้รับความ สะดวกในการคมนาคม	ส่วนโยธา

ที่	ชื่อโครงการ	วัตถุประสงค์	เป้าหมายโครงการ (ผลผลิตของโครงการ)	งบประมาณและที่มา			ตัวชี้วัด (KPI)	ผลที่คาดว่าจะได้รับ	หน่วยงานที่ รับผิดชอบ
				2558	2559	2560			
6	ถนนดิน สายบ้านกลาง ม.5	เพื่อให้ประชาชนได้รับความสะดวกในการคมนาคม	กว้าง 5 เมตร ยาว 735 เมตร หนาเฉลี่ย 0.50 เมตรหรือมี ปริมาตรงานดินไม่น้อยกว่า 2,035 ลบ.ม. พร้อมวางท่อคสล. ขนาด ศก.0.40 เมตร 2 จุดๆละ 7 ท่อน รวม 14 ท่อน	100,000	-	-	ความยาว ของถนน (เมตร)	ประชาชนได้รับความ สะดวกในการคมนาคม	ส่วนโยธา
7	ซ่อมแซมถนนคอนกรีตเสริมเหล็ก ซอยสระน้ำหนองโสน ม.5	เพื่อให้ประชาชนได้รับความ สะดวกในการคมนาคม	กว้าง ๑ เมตร ยาว ๙๕ เมตร หรือพื้นที่ คสล.รวมไม่น้อยกว่า ๙๔.๑๐ ตร.ม. (หักพื้นที่ฝาบ่อ พัก) พร้อมฝาดะแกรงเหล็ก ขนาด ๐.๕๐x๐.๖๐ เมตร จำนวน ๓ ฝา	60,000	-	-	ความยาว ของถนน (เมตร)	ประชาชนได้รับความ สะดวกในการคมนาคม	ส่วนโยธา
8	ถนนดิน ซอยบ้านนายสุชาติ บำรุง ศิลป์ ม.6	เพื่อให้ประชาชนได้รับความ สะดวกในการคมนาคม	กว้าง 5 เมตร ยาว 200 เมตร หนาเฉลี่ย 1.00 เมตรหรือมี ปริมาตรงานดินไม่น้อยกว่า ๑,๒๐๐ ลบ.ม.	52,000	-	-	ความยาว ของถนน (เมตร)	ประชาชนได้รับความ สะดวกในการคมนาคม	ส่วนโยธา

ที่	ชื่อโครงการ	วัตถุประสงค์	เป้าหมายโครงการ (ผลผลิตของโครงการ)	งบประมาณและที่มา			ตัวชี้วัด (KPI)	ผลที่คาดว่าจะได้รับ	หน่วยงานที่ รับผิดชอบ
				2558	2559	2560			
9	ถนนดิน สายเหมือง ม.7	เพื่อให้ประชาชนได้รับความสะดวกในการคมนาคม	กว้าง 5 เมตร ยาว 528 เมตร หนาเฉลี่ย 0.50 เมตรหรือมี ปริมาตรงานดินไม่น้อยกว่า 1,452 ลบ.ม.	72,000	-	-	ความยาว ของถนน (เมตร)	ประชาชนได้รับความ สะดวกในการคมนาคม	ส่วนโยธา
10	ถนนหินคลุก สายสวนป่า ม.7	เพื่อให้ประชาชนได้รับความสะดวกในการคมนาคม	กว้าง 4 เมตร ยาว 412 เมตร หนาเฉลี่ย 0.10 เมตรหรือมี ปริมาตรหินคลุกไม่น้อยกว่า 168.92 ลบ.ม.	100,000	-	-	ความยาว ของถนน (เมตร)	ประชาชนได้รับความ สะดวกในการคมนาคม	ส่วนโยธา
11	ถนนคอนกรีตเสริมเหล็ก สายเชื่อม หัวทำนบ ม.8	เพื่อให้ประชาชนได้รับความสะดวกในการคมนาคม	กว้าง 3 เมตร ยาว 61 เมตร หนา 0.15 เมตร หรือพื้นที่คสล. รวมไม่น้อยกว่า 183 ตร.ม. ใหญ่ ทางลูกรังตามสภาพ	100,000	-	-	ความยาว ของถนน (เมตร)	ประชาชนได้รับความ สะดวกในการคมนาคม	ส่วนโยธา
12	ถนนหินคลุก สายกลางทุ่ง ม.8	เพื่อให้ประชาชนได้รับความสะดวกในการคมนาคม	กว้าง 4 เมตร ยาว 100 เมตร หนาเฉลี่ย 0.10 เมตรหรือมี ปริมาตรหินคลุกไม่น้อยกว่า 41 ลบ.ม.	24,000	-	-	ความยาว ของถนน (เมตร)	ประชาชนได้รับความ สะดวกในการคมนาคม	ส่วนโยธา
13	ถนนหินคลุก สายวัดใหม่ไชยณรงค์ ม.10	เพื่อให้ประชาชนได้รับความสะดวกในการคมนาคม	กว้าง 4 เมตร ยาว 412 เมตร หนาเฉลี่ย 0.10 เมตรหรือมี ปริมาตรหินคลุกไม่น้อยกว่า 168.92 ลบ.ม.	100,000	-	-	ความยาว ของถนน (เมตร)	ประชาชนได้รับความ สะดวกในการคมนาคม	ส่วนโยธา



ที่	ชื่อโครงการ	วัตถุประสงค์	เป้าหมายโครงการ (ผลผลิตของโครงการ)	งบประมาณและที่มา			ตัวชี้วัด (KPI)	ผลที่คาดว่าจะได้รับ	หน่วยงานที่ รับผิดชอบ
				2558	2559	2560			
14	ถนนหินคลุก สายไปวัดป่า ม.12	เพื่อให้ประชาชนได้รับความสะดวกในการคมนาคม	<u>ช่วงที่ 1</u> กว้าง 5 เมตร ยาว 90 เมตร หนาเฉลี่ย 0.10 เมตร <u>ช่วงที่ 2</u> กว้าง 5 เมตร ยาว 95 เมตร หนาเฉลี่ย 0.10 เมตร เสริมดินหนา 0.30 เมตร หรือมี ปริมาตรหินคลุกรวมไม่น้อยกว่า 94.35 ลบ.ม. ปริมาตรงานดินไม่น้อยกว่า 156.75 ลบ.ม.	62,000	-	-	ความยาวของถนน (เมตร)	ประชาชนได้รับความสะดวกในการคมนาคม	ส่วนโยธา
15	ถนนหินคลุก ซอยหนองกระเจี๊ยม.14	เพื่อให้ประชาชนได้รับความสะดวกในการคมนาคม	กว้าง 4 เมตร ยาว 180 เมตร หนาเฉลี่ย 0.10 เมตร หรือมีปริมาตรหินคลุกไม่น้อยกว่า 73.80 ลบ.ม.	43,000	-	-	ความยาวของถนน (เมตร)	ประชาชนได้รับความสะดวกในการคมนาคม	ส่วนโยธา
16	วางท่อคสล. ม.14	เพื่อให้มีการระบายน้ำได้สะดวกลดปัญหาน้ำท่วมขัง	วางท่อคสล. จำนวน 2 จุด <u>จุดที่ 1</u> ขนาด ศก. 0.60 เมตร ยาว 15 เมตร พร้อม บ่อพักคสล. ขนาด 1x1 เมตร ลึก 1.20 เมตร <u>จุดที่ 2</u> ขนาด ศก. 0.80 เมตร ยาว 16 เมตร	50,000	-	-	จำนวนจุดที่วางท่อ	การระบายน้ำเป็นไปด้วยความสะดวก	ส่วนโยธา

ที่	ชื่อโครงการ	วัตถุประสงค์	เป้าหมายโครงการ (ผลผลิตของโครงการ)	งบประมาณและที่มา			ตัวชี้วัด (KPI)	ผลที่คาดว่าจะได้รับ	หน่วยงานที่ รับผิดชอบ
				2558	2559	2560			
17	วางท่อระบาย สายศาลากลางบ้าน เชื่อมบุงระกำ ม.15	เพื่อให้มีการระบายน้ำได้ สะดวกลดปัญหาน้ำท่วมขัง	<b>จุดที่ 1</b> วางท่อระบายน้ำขนาด ศก.0.60 เมตร จำนวน 2 แถวๆ ละ 8 ท่อน รวม 16 ท่อน พร้อม กำแพงปากท่อ <b>จุดที่ 2</b> วางท่อ ระบายน้ำขนาด ศก.0.40 เมตร จำนวน 2 แถวๆละ 6 ท่อน รวม 12 ท่อนพร้อมกำแพงปากท่อ	43,000	-	-	จำนวนจุดที่ วางท่อ	การระบายน้ำเป็นไป ด้วยความสะดวก	ส่วนโยธา
18	ถนนหินคลุก ไร่นายน้อยเชื่อม ถนนลาดยาง รพช. ม.15	เพื่อให้ประชาชนได้รับความ สะดวกในการคมนาคม	<b>สายที่ 1</b> กว้าง 4 เมตร ยาว 300 เมตร หนาเฉลี่ย 0.10 เมตร <b>สายที่ 2</b> กว้าง 4 เมตร ยาว 113 เมตร หนาเฉลี่ย 0.10 เมตร หรือมีปริมาตรหินคลุกรวมไม่ น้อยกว่า 169.33 ลบ.ม.	100,000	-	-	ความยาว ของถนน (เมตร)	ประชาชนได้รับความ สะดวกในการคมนาคม	ส่วนโยธา
19	วางท่อระบายน้ำคสล. ม.16	เพื่อให้มีการระบายน้ำได้ สะดวกลดปัญหาน้ำท่วมขัง	ขนาดท่อคสล. ศก. 0.80 เมตร จำนวน 56 ท่อน	85,700	-	-	จำนวนจุดที่ วางท่อ	การระบายน้ำเป็นไป ด้วยความสะดวก	ส่วนโยธา

ที่	ชื่อโครงการ	วัตถุประสงค์	เป้าหมายโครงการ (ผลผลิตของโครงการ)	งบประมาณและที่มา			ตัวชี้วัด (KPI)	ผลที่คาดว่าจะได้รับ	หน่วยงานที่ รับผิดชอบ
				2558	2559	2560			
20	ถนนหินคลุก ซอย SML ม.16	เพื่อให้ประชาชนได้รับความสะดวกในการคมนาคม	<u>ช่วงที่ 1</u> กว้าง 6 เมตร ยาว 160 เมตร หนาเฉลี่ย 0.10 เมตร <u>ช่วงที่ 2</u> กว้าง 5 เมตร ยาว 140 เมตร หนาเฉลี่ย 0.10 เมตร หรือมีปริมาตรหินคลุกรวมไม่น้อยกว่า 169 ลบ.ม.	100,000	-	-	ความยาวของถนน (เมตร)	ประชาชนได้รับความสะดวกในการคมนาคม	ส่วนโยธา
21	ถนนหินคลุก (ตรงข้ามประปา) ม. 16	เพื่อให้ประชาชนได้รับความสะดวกในการคมนาคม	<u>ช่วงที่ 1</u> กว้าง 5.00 เมตร ยาว 120 เมตร <u>ช่วงที่ 2</u> กว้าง 4.00 เมตร ยาว 65 เมตร <u>ช่วงที่ 3</u> กว้าง 3.00 เมตร ยาว 135 เมตร หินคลุกหนาเฉลี่ย 0.10 เมตร เสริมดิน หนาเฉลี่ย 0.30 เมตร พร้อมวางท่อขนาด ๘๐.๖๐ เมตร จำนวน 7 ท่อน หรือมีปริมาตรหินคลุกรวมไม่น้อยกว่า 129.70 ลบ.ม. ปริมาตรงานดินรวมไม่น้อยกว่า 427.5 ลบ.ม.	100,000	-	-	ความยาวของถนน (เมตร)	ประชาชนได้รับความสะดวกในการคมนาคม	ส่วนโยธา
22	ถนนหินคลุก สายบ่อขยะเก่าเชื่อมถนนสี่คว-ชัยภูมิ ม.17	เพื่อให้ประชาชนได้รับความสะดวกในการคมนาคม	กว้าง 5 เมตร ยาว 280 เมตร หนาเฉลี่ย 0.10 เมตร หรือมีปริมาตรหินคลุกไม่น้อยกว่า 142.8 ลบ.ม.	84,000	-	-	ความยาวของถนน (เมตร)	ประชาชนได้รับความสะดวกในการคมนาคม	ส่วนโยธา

ที่	ชื่อโครงการ	วัตถุประสงค์	เป้าหมายโครงการ (ผลผลิตของโครงการ)	งบประมาณและที่มา			ตัวชี้วัด (KPI)	ผลที่คาดว่าจะได้รับ	หน่วยงานที่ รับผิดชอบ
				2558	2559	2560			
23	ปรับเกรดพื้นทางภายในตำบลด่านขุนทด	เพื่อให้ประชาชนได้รับความสะดวกในการคมนาคม	กว้าง 4.00 เมตร ยาว 6,040 เมตร หรือมีพื้นที่ปรับเกรดไม่น้อยกว่า 24,160 ตร.ม.	100,000	-	-	ความยาวของถนน (เมตร)	ประชาชนได้รับความสะดวกในการคมนาคม	ส่วนโยธา
24	ก่อสร้างถนนลาดยาง (แอสฟัลท์ติกคอนกรีต) ม.2 ซอยร้านอาหารบัวหลั่น	เพื่อให้ประชาชนได้รับความสะดวกในการคมนาคม	กว้าง 7 เมตร ยาว 400 เมตร หนา 0.05 เมตร	1,520,000	-	-	ความยาวของถนน (เมตร)	ประชาชนได้รับความสะดวกในการคมนาคม	ส่วนโยธา

6.2 ก่อสร้าง ปรับปรุงเส้นทางการคมนาคมอย่างทั่วถึง ให้สามารถตอบสนองความต้องการ และแก้ไขปัญหาความเดือดร้อนของประชาชน โดยเฉพาะเส้นทางการขนส่งผลผลิตทางการเกษตร แหล่งท่องเที่ยว และพื้นที่อื่นๆ ที่เกี่ยวข้องกับการดำรงชีวิตของประชาชน

ที่	ชื่อโครงการ	วัตถุประสงค์	เป้าหมายโครงการ (ผลผลิตของโครงการ)	งบประมาณและที่มา			ตัวชี้วัด (KPI)	ผลที่คาดว่าจะได้รับ	หน่วยงานที่ รับผิดชอบ
				2558	2559	2560			
1	ถนนคอนกรีตเสริมเหล็ก ซอยดาบ จู้ย ม.1	เพื่อให้ประชาชนได้รับความ สะดวกในการคมนาคม	กว้าง 6 เมตร ยาว 31 เมตร หนา 0.15 เมตร หรือพื้นที่คสล. รวมไม่น้อยกว่า 186 ตร.ม. ไหล่ ทางลูกรังตามสภาพ	100,000	-	-	ความยาว ของถนน (เมตร)	ประชาชนได้รับความ สะดวกในการคมนาคม	ส่วนโยธา
2	ซ่อมแซมถนนคอนกรีตเสริมเหล็ก ซอยร้านอาหารบัวหลัน ม.2	เพื่อให้ประชาชนได้รับความ สะดวกในการคมนาคม	ซ่อมแซมถนนคอนกรีตเสริม เหล็ก กว้าง 3.50 เมตร ยาว 15 เมตร หนา 0.15 เมตร หรือมี พื้นที่คสล. ไม่น้อยกว่า 52.50 ตารางเมตร	36,000	-	-	ความยาว ของถนน (เมตร)	ประชาชนได้รับความ สะดวกในการคมนาคม	ส่วนโยธา
3	ถนนคอนกรีตเสริมเหล็ก ซอย น้อย ม.4	เพื่อให้ประชาชนได้รับความ สะดวกในการคมนาคม	กว้าง 1.50 เมตร ยาว 51 เมตร หนา 0.15 เมตร หรือ พื้นที่คสล.รวมไม่น้อยกว่า	48,000	-	-	ความยาว ของถนน (เมตร)	ประชาชนได้รับความ สะดวกในการคมนาคม	ส่วนโยธา
4	ถนนดิน สายแก้มลิงกุดมิทาว ม.4	เพื่อให้ประชาชนได้รับความ สะดวกในการคมนาคม	กว้าง 5 เมตร ยาว 800 เมตร หนาเฉลี่ย 0.50 เมตรหรือมี ปริมาตรงานดินไม่น้อยกว่า 2,200 ลบ.ม.	100,000	-	-	ความยาว ของถนน (เมตร)	ประชาชนได้รับความ สะดวกในการคมนาคม	ส่วนโยธา
5	ถนนหินคลุก สายประปา ม.4	เพื่อให้ประชาชนได้รับความ สะดวกในการคมนาคม	กว้าง 3 เมตร ยาว 180 เมตร หนาเฉลี่ย 0.10 เมตรหรือมี ปริมาตรหินคลุกไม่น้อยกว่า 55.8 ลบ.ม.	33,000	-	-	ความยาว ของถนน (เมตร)	ประชาชนได้รับความ สะดวกในการคมนาคม	ส่วนโยธา

ที่	ชื่อโครงการ	วัตถุประสงค์	เป้าหมายโครงการ (ผลผลิตของโครงการ)	งบประมาณและที่มา			ตัวชี้วัด (KPI)	ผลที่คาดว่าจะได้รับ	หน่วยงานที่ รับผิดชอบ
				2558	2559	2560			
6	ถนนดิน สายบ้านกลาง ม.5	เพื่อให้ประชาชนได้รับความสะดวกในการคมนาคม	กว้าง 5 เมตร ยาว 735 เมตร หนาเฉลี่ย 0.50 เมตรหรือมี ปริมาตรงานดินไม่น้อยกว่า 2,035 ลบ.ม. พร้อมวางท่อคสล. ขนาด ศก.0.40 เมตร 2 จุดๆละ 7 ท่อน รวม 14 ท่อน	100,000	-	-	ความยาว ของถนน (เมตร)	ประชาชนได้รับความ สะดวกในการคมนาคม	ส่วนโยธา
7	ซ่อมแซมถนนคอนกรีตเสริมเหล็ก ซอยสระน้ำหนองโสน ม.5	เพื่อให้ประชาชนได้รับความ สะดวกในการคมนาคม	กว้าง ๑ เมตร ยาว ๙๕ เมตร หรือพื้นที่ คสล.รวมไม่น้อยกว่า ๙๔.๑๐ ตร.ม. (หักพื้นที่ฝาบ่อ พัก) พร้อมฝาดะแกรงเหล็ก ขนาด ๐.๕๐x๐.๖๐ เมตร จำนวน ๓ ฝา	60,000	-	-	ความยาว ของถนน (เมตร)	ประชาชนได้รับความ สะดวกในการคมนาคม	ส่วนโยธา
8	ถนนดิน ซอยบ้านนายสุชาติ บำรุง ศิลป์ ม.6	เพื่อให้ประชาชนได้รับความ สะดวกในการคมนาคม	กว้าง 5 เมตร ยาว 200 เมตร หนาเฉลี่ย 1.00 เมตรหรือมี ปริมาตรงานดินไม่น้อยกว่า ๑,๒๐๐ ลบ.ม.	52,000	-	-	ความยาว ของถนน (เมตร)	ประชาชนได้รับความ สะดวกในการคมนาคม	ส่วนโยธา

ที่	ชื่อโครงการ	วัตถุประสงค์	เป้าหมายโครงการ (ผลผลิตของโครงการ)	งบประมาณและที่มา			ตัวชี้วัด (KPI)	ผลที่คาดว่าจะได้รับ	หน่วยงานที่ รับผิดชอบ
				2558	2559	2560			
9	ถนนดิน สายเหมือง ม.7	เพื่อให้ประชาชนได้รับความสะดวกในการคมนาคม	กว้าง 5 เมตร ยาว 528 เมตร หนาเฉลี่ย 0.50 เมตรหรือมี ปริมาตรงานดินไม่น้อยกว่า 1,452 ลบ.ม.	72,000	-	-	ความยาว ของถนน (เมตร)	ประชาชนได้รับความ สะดวกในการคมนาคม	ส่วนโยธา
10	ถนนหินคลุก สายสวนป่า ม.7	เพื่อให้ประชาชนได้รับความสะดวกในการคมนาคม	กว้าง 4 เมตร ยาว 412 เมตร หนาเฉลี่ย 0.10 เมตรหรือมี ปริมาตรหินคลุกไม่น้อยกว่า 168.92 ลบ.ม.	100,000	-	-	ความยาว ของถนน (เมตร)	ประชาชนได้รับความ สะดวกในการคมนาคม	ส่วนโยธา
11	ถนนคอนกรีตเสริมเหล็ก สายเชื่อม หัวทำนบ ม.8	เพื่อให้ประชาชนได้รับความสะดวกในการคมนาคม	กว้าง 3 เมตร ยาว 61 เมตร หนา 0.15 เมตร หรือพื้นที่คสล. รวมไม่น้อยกว่า 183 ตร.ม. ใหญ่ ทางลูกรังตามสภาพ	100,000	-	-	ความยาว ของถนน (เมตร)	ประชาชนได้รับความ สะดวกในการคมนาคม	ส่วนโยธา
12	ถนนหินคลุก สายกลางทุ่ง ม.8	เพื่อให้ประชาชนได้รับความสะดวกในการคมนาคม	กว้าง 4 เมตร ยาว 100 เมตร หนาเฉลี่ย 0.10 เมตรหรือมี ปริมาตรหินคลุกไม่น้อยกว่า 41 ลบ.ม.	24,000	-	-	ความยาว ของถนน (เมตร)	ประชาชนได้รับความ สะดวกในการคมนาคม	ส่วนโยธา
13	ถนนหินคลุก สายวัดใหม่ไชยณรงค์ ม.10	เพื่อให้ประชาชนได้รับความสะดวกในการคมนาคม	กว้าง 4 เมตร ยาว 412 เมตร หนาเฉลี่ย 0.10 เมตรหรือมี ปริมาตรหินคลุกไม่น้อยกว่า 168.92 ลบ.ม.	100,000	-	-	ความยาว ของถนน (เมตร)	ประชาชนได้รับความ สะดวกในการคมนาคม	ส่วนโยธา

ที่	ชื่อโครงการ	วัตถุประสงค์	เป้าหมายโครงการ (ผลผลิตของโครงการ)	งบประมาณและที่มา			ตัวชี้วัด (KPI)	ผลที่คาดว่าจะได้รับ	หน่วยงานที่ รับผิดชอบ
				2558	2559	2560			
14	ถนนหินคลุก สายไปวัดป่า ม.12	เพื่อให้ประชาชนได้รับความสะดวกในการคมนาคม	<u>ช่วงที่ 1</u> กว้าง 5 เมตร ยาว 90 เมตร หนาเฉลี่ย 0.10 เมตร <u>ช่วงที่ 2</u> กว้าง 5 เมตร ยาว 95 เมตร หนาเฉลี่ย 0.10 เมตร เสริมดินหนา 0.30 เมตร หรือมี ปริมาตรหินคลุกรวมไม่น้อยกว่า 94.35 ลบ.ม. ปริมาตรงานดินไม่น้อยกว่า 156.75 ลบ.ม.	62,000	-	-	ความยาวของถนน (เมตร)	ประชาชนได้รับความสะดวกในการคมนาคม	ส่วนโยธา
15	ถนนหินคลุก ซอยหนองกระเจี๊ยม.14	เพื่อให้ประชาชนได้รับความสะดวกในการคมนาคม	กว้าง 4 เมตร ยาว 180 เมตร หนาเฉลี่ย 0.10 เมตร หรือมีปริมาตรหินคลุกไม่น้อยกว่า 73.80 ลบ.ม.	43,000	-	-	ความยาวของถนน (เมตร)	ประชาชนได้รับความสะดวกในการคมนาคม	ส่วนโยธา
16	วางท่อคสล. ม.14	เพื่อให้มีการระบายน้ำได้สะดวกลดปัญหาน้ำท่วมขัง	วางท่อคสล. จำนวน 2 จุด <u>จุดที่ 1</u> ขนาด ศก. 0.60 เมตร ยาว 15 เมตร พร้อม บ่อพักคสล. ขนาด 1x1 เมตร ลึก 1.20 เมตร <u>จุดที่ 2</u> ขนาด ศก. 0.80 เมตร ยาว 16 เมตร	50,000	-	-	จำนวนจุดที่วางท่อ	การระบายน้ำเป็นไปด้วยความสะดวก	ส่วนโยธา



ที่	ชื่อโครงการ	วัตถุประสงค์	เป้าหมายโครงการ (ผลผลิตของโครงการ)	งบประมาณและที่มา			ตัวชี้วัด (KPI)	ผลที่คาดว่าจะได้รับ	หน่วยงานที่ รับผิดชอบ
				2558	2559	2560			
17	วางท่อระบาย สายศาลากลางบ้าน เชื่อมบุงระกำ ม.15	เพื่อให้มีการระบายน้ำได้ สะดวกลดปัญหาน้ำท่วมขัง	<b>จุดที่ 1</b> วางท่อระบายน้ำขนาด ศก.0.60 เมตร จำนวน 2 แถวๆ ละ 8 ท่อน รวม 16 ท่อน พร้อม กำแพงปากท่อ <b>จุดที่ 2</b> วางท่อ ระบายน้ำขนาด ศก.0.40 เมตร จำนวน 2 แถวๆละ 6 ท่อน รวม 12 ท่อนพร้อมกำแพงปากท่อ	43,000	-	-	จำนวนจุดที่ วางท่อ	การระบายน้ำเป็นไป ด้วยความสะดวก	ส่วนโยธา
18	ถนนหินคลุก ไร่นายน้อยเชื่อม ถนนลาดยาง รพช. ม.15	เพื่อให้ประชาชนได้รับความ สะดวกในการคมนาคม	<b>สายที่ 1</b> กว้าง 4 เมตร ยาว 300 เมตร หนาเฉลี่ย 0.10 เมตร <b>สายที่ 2</b> กว้าง 4 เมตร ยาว 113 เมตร หนาเฉลี่ย 0.10 เมตร หรือมีปริมาตรหินคลุกรวมไม่ น้อยกว่า 169.33 ลบ.ม.	100,000	-	-	ความยาว ของถนน (เมตร)	ประชาชนได้รับความ สะดวกในการคมนาคม	ส่วนโยธา
19	วางท่อระบายน้ำคสล. ม.16	เพื่อให้มีการระบายน้ำได้ สะดวกลดปัญหาน้ำท่วมขัง	ขนาดท่อคสล. ศก. 0.80 เมตร จำนวน 56 ท่อน	85,700	-	-	จำนวนจุดที่ วางท่อ	การระบายน้ำเป็นไป ด้วยความสะดวก	ส่วนโยธา

ที่	ชื่อโครงการ	วัตถุประสงค์	เป้าหมายโครงการ (ผลผลิตของโครงการ)	งบประมาณและที่มา			ตัวชี้วัด (KPI)	ผลที่คาดว่าจะได้รับ	หน่วยงานที่ รับผิดชอบ
				2558	2559	2560			
20	ถนนหินคลุก ซอย SML ม.16	เพื่อให้ประชาชนได้รับความสะดวกในการคมนาคม	<u>ช่วงที่ 1</u> กว้าง 6 เมตร ยาว 160 เมตร หนาเฉลี่ย 0.10 เมตร <u>ช่วงที่ 2</u> กว้าง 5 เมตร ยาว 140 เมตร หนาเฉลี่ย 0.10 เมตร หรือมีปริมาตรหินคลุกรวมไม่น้อยกว่า 169 ลบ.ม.	100,000	-	-	ความยาวของถนน (เมตร)	ประชาชนได้รับความสะดวกในการคมนาคม	ส่วนโยธา
21	ถนนหินคลุก (ตรงข้ามประปา) ม. 16	เพื่อให้ประชาชนได้รับความสะดวกในการคมนาคม	<u>ช่วงที่ 1</u> กว้าง 5.00 เมตร ยาว 120 เมตร <u>ช่วงที่ 2</u> กว้าง 4.00 เมตร ยาว 65 เมตร <u>ช่วงที่ 3</u> กว้าง 3.00 เมตร ยาว 135 เมตร หินคลุกหนาเฉลี่ย 0.10 เมตร เสริมดิน หนาเฉลี่ย 0.30 เมตร พร้อมวางท่อขนาด ศก.0.60 เมตร จำนวน 7 ท่อน หรือมีปริมาตรหินคลุกรวมไม่น้อยกว่า 129.70 ลบ.ม. ปริมาตรงานดินรวมไม่น้อยกว่า 427.5 ลบ.ม.	100,000	-	-	ความยาวของถนน (เมตร)	ประชาชนได้รับความสะดวกในการคมนาคม	ส่วนโยธา
22	ถนนหินคลุก สายบ่อขยะเก่าเชื่อมถนนสี่คว-ชัยภูมิ ม.17	เพื่อให้ประชาชนได้รับความสะดวกในการคมนาคม	กว้าง 5 เมตร ยาว 280 เมตร หนาเฉลี่ย 0.10 เมตร หรือมีปริมาตรหินคลุกไม่น้อยกว่า 142.8 ลบ.ม.	84,000	-	-	ความยาวของถนน (เมตร)	ประชาชนได้รับความสะดวกในการคมนาคม	ส่วนโยธา

ที่	ชื่อโครงการ	วัตถุประสงค์	เป้าหมายโครงการ (ผลผลิตของโครงการ)	งบประมาณและที่มา			ตัวชี้วัด (KPI)	ผลที่คาดว่าจะได้รับ	หน่วยงานที่ รับผิดชอบ
				2558	2559	2560			
23	ปรับเกรดพื้นทางภายในตำบลด่านขุนทด	เพื่อให้ประชาชนได้รับความสะดวกในการคมนาคม	กว้าง 4.00 เมตร ยาว 6,040 เมตร หรือมีพื้นที่ปรับเกรดไม่น้อยกว่า 24,160 ตร.ม.	100,000	-	-	ความยาวของถนน (เมตร)	ประชาชนได้รับความสะดวกในการคมนาคม	ส่วนโยธา
24	ก่อสร้างถนนลาดยาง (แอสฟัลท์ติกคอนกรีต) ม.2 ซอยร้านอาหารบัวหลั่น	เพื่อให้ประชาชนได้รับความสะดวกในการคมนาคม	กว้าง 7 เมตร ยาว 400 เมตร หนา 0.05 เมตร	1,520,000	-	-	ความยาวของถนน (เมตร)	ประชาชนได้รับความสะดวกในการคมนาคม	ส่วนโยธา

6.2 ก่อสร้าง ปรับปรุงเส้นทางการคมนาคมอย่างทั่วถึง ให้สามารถตอบสนองความต้องการ และแก้ไขปัญหาความเดือดร้อนของประชาชน โดยเฉพาะเส้นทางการขนส่งผลผลิตทางการเกษตร แหล่งท่องเที่ยว และพื้นที่อื่นๆ ที่เกี่ยวข้องกับการดำรงชีวิตของประชาชน

ที่	ชื่อโครงการ	วัตถุประสงค์	เป้าหมายโครงการ (ผลผลิตของโครงการ)	งบประมาณและที่มา			ตัวชี้วัด (KPI)	ผลที่คาดว่าจะได้รับ	หน่วยงานที่ รับผิดชอบ
				2558	2559	2560			
1	ถนนคอนกรีตเสริมเหล็ก ซอยดาบ จู้ย ม.1	เพื่อให้ประชาชนได้รับความ สะดวกในการคมนาคม	กว้าง 6 เมตร ยาว 31 เมตร หนา 0.15 เมตร หรือพื้นที่คสล. รวมไม่น้อยกว่า 186 ตร.ม. ไหล่ ทางลูกรังตามสภาพ	100,000	-	-	ความยาว ของถนน (เมตร)	ประชาชนได้รับความ สะดวกในการคมนาคม	ส่วนโยธา
2	ซ่อมแซมถนนคอนกรีตเสริมเหล็ก ซอยร้านอาหารบัวหลัน ม.2	เพื่อให้ประชาชนได้รับความ สะดวกในการคมนาคม	ซ่อมแซมถนนคอนกรีตเสริม เหล็ก กว้าง 3.50 เมตร ยาว 15 เมตร หนา 0.15 เมตร หรือมี พื้นที่คสล. ไม่น้อยกว่า 52.50 ตารางเมตร	36,000	-	-	ความยาว ของถนน (เมตร)	ประชาชนได้รับความ สะดวกในการคมนาคม	ส่วนโยธา
3	ถนนคอนกรีตเสริมเหล็ก ซอย น้อย ม.4	เพื่อให้ประชาชนได้รับความ สะดวกในการคมนาคม	กว้าง 1.50 เมตร ยาว 51 เมตร หนา 0.15 เมตร หรือ พื้นที่คสล.รวมไม่น้อยกว่า	48,000	-	-	ความยาว ของถนน (เมตร)	ประชาชนได้รับความ สะดวกในการคมนาคม	ส่วนโยธา
4	ถนนดิน สายแก้มลิงกุดมิดาว ม.4	เพื่อให้ประชาชนได้รับความ สะดวกในการคมนาคม	กว้าง 5 เมตร ยาว 800 เมตร หนาเฉลี่ย 0.50 เมตรหรือมี ปริมาตรงานดินไม่น้อยกว่า 2,200 ลบ.ม.	100,000	-	-	ความยาว ของถนน (เมตร)	ประชาชนได้รับความ สะดวกในการคมนาคม	ส่วนโยธา
5	ถนนหินคลุก สายประปา ม.4	เพื่อให้ประชาชนได้รับความ สะดวกในการคมนาคม	กว้าง 3 เมตร ยาว 180 เมตร หนาเฉลี่ย 0.10 เมตรหรือมี ปริมาตรหินคลุกไม่น้อยกว่า 55.8 ลบ.ม.	33,000	-	-	ความยาว ของถนน (เมตร)	ประชาชนได้รับความ สะดวกในการคมนาคม	ส่วนโยธา

ที่	ชื่อโครงการ	วัตถุประสงค์	เป้าหมายโครงการ (ผลผลิตของโครงการ)	งบประมาณและที่มา			ตัวชี้วัด (KPI)	ผลที่คาดว่าจะได้รับ	หน่วยงานที่ รับผิดชอบ
				2558	2559	2560			
6	ถนนดิน สายบ้านกลาง ม.5	เพื่อให้ประชาชนได้รับความสะดวกในการคมนาคม	กว้าง 5 เมตร ยาว 735 เมตร หนาเฉลี่ย 0.50 เมตรหรือมี ปริมาตรงานดินไม่น้อยกว่า 2,035 ลบ.ม. พร้อมวางท่อคสล. ขนาด ศก.0.40 เมตร 2 จุดๆละ 7 ท่อน รวม 14 ท่อน	100,000	-	-	ความยาว ของถนน (เมตร)	ประชาชนได้รับความ สะดวกในการคมนาคม	ส่วนโยธา
7	ซ่อมแซมถนนคอนกรีตเสริมเหล็ก ซอยสระน้ำหนองโสน ม.5	เพื่อให้ประชาชนได้รับความ สะดวกในการคมนาคม	กว้าง ๑ เมตร ยาว ๙๕ เมตร หรือพื้นที่ คสล.รวมไม่น้อยกว่า ๙๔.๑๐ ตร.ม. (หักพื้นที่ฝาบ่อ พัก) พร้อมฝาดตะแกรงเหล็ก ขนาด ๐.๕๐x๐.๖๐ เมตร จำนวน ๓ ฝา	60,000	-	-	ความยาว ของถนน (เมตร)	ประชาชนได้รับความ สะดวกในการคมนาคม	ส่วนโยธา
8	ถนนดิน ซอยบ้านนายสุชาติ บำรุง ศิลป์ ม.6	เพื่อให้ประชาชนได้รับความ สะดวกในการคมนาคม	กว้าง 5 เมตร ยาว 200 เมตร หนาเฉลี่ย 1.00 เมตรหรือมี ปริมาตรงานดินไม่น้อยกว่า ๑,๒๐๐ ลบ.ม.	52,000	-	-	ความยาว ของถนน (เมตร)	ประชาชนได้รับความ สะดวกในการคมนาคม	ส่วนโยธา

ที่	ชื่อโครงการ	วัตถุประสงค์	เป้าหมายโครงการ (ผลผลิตของโครงการ)	งบประมาณและที่มา			ตัวชี้วัด (KPI)	ผลที่คาดว่าจะได้รับ	หน่วยงานที่ รับผิดชอบ
				2558	2559	2560			
9	ถนนดิน สายเหมือง ม.7	เพื่อให้ประชาชนได้รับความสะดวกในการคมนาคม	กว้าง 5 เมตร ยาว 528 เมตร หนาเฉลี่ย 0.50 เมตรหรือมี ปริมาตรงานดินไม่น้อยกว่า 1,452 ลบ.ม.	72,000	-	-	ความยาว ของถนน (เมตร)	ประชาชนได้รับความ สะดวกในการคมนาคม	ส่วนโยธา
10	ถนนหินคลุก สายสวนป่า ม.7	เพื่อให้ประชาชนได้รับความสะดวกในการคมนาคม	กว้าง 4 เมตร ยาว 412 เมตร หนาเฉลี่ย 0.10 เมตรหรือมี ปริมาตรหินคลุกไม่น้อยกว่า 168.92 ลบ.ม.	100,000	-	-	ความยาว ของถนน (เมตร)	ประชาชนได้รับความ สะดวกในการคมนาคม	ส่วนโยธา
11	ถนนคอนกรีตเสริมเหล็ก สายเชื่อม หัวทำนบ ม.8	เพื่อให้ประชาชนได้รับความสะดวกในการคมนาคม	กว้าง 3 เมตร ยาว 61 เมตร หนา 0.15 เมตร หรือพื้นที่คสล. รวมไม่น้อยกว่า 183 ตร.ม. ใหญ่ ทางลูกรังตามสภาพ	100,000	-	-	ความยาว ของถนน (เมตร)	ประชาชนได้รับความ สะดวกในการคมนาคม	ส่วนโยธา
12	ถนนหินคลุก สายกลางทุ่ง ม.8	เพื่อให้ประชาชนได้รับความสะดวกในการคมนาคม	กว้าง 4 เมตร ยาว 100 เมตร หนาเฉลี่ย 0.10 เมตรหรือมี ปริมาตรหินคลุกไม่น้อยกว่า 41 ลบ.ม.	24,000	-	-	ความยาว ของถนน (เมตร)	ประชาชนได้รับความ สะดวกในการคมนาคม	ส่วนโยธา
13	ถนนหินคลุก สายวัดใหม่ไชยณรงค์ ม.10	เพื่อให้ประชาชนได้รับความสะดวกในการคมนาคม	กว้าง 4 เมตร ยาว 412 เมตร หนาเฉลี่ย 0.10 เมตรหรือมี ปริมาตรหินคลุกไม่น้อยกว่า 168.92 ลบ.ม.	100,000	-	-	ความยาว ของถนน (เมตร)	ประชาชนได้รับความ สะดวกในการคมนาคม	ส่วนโยธา

ที่	ชื่อโครงการ	วัตถุประสงค์	เป้าหมายโครงการ (ผลผลิตของโครงการ)	งบประมาณและที่มา			ตัวชี้วัด (KPI)	ผลที่คาดว่าจะได้รับ	หน่วยงานที่ รับผิดชอบ
				2558	2559	2560			
14	ถนนหินคลุก สายไปวัดป่า ม.12	เพื่อให้ประชาชนได้รับความสะดวกในการคมนาคม	<u>ช่วงที่ 1</u> กว้าง 5 เมตร ยาว 90 เมตร หนาเฉลี่ย 0.10 เมตร <u>ช่วงที่ 2</u> กว้าง 5 เมตร ยาว 95 เมตร หนาเฉลี่ย 0.10 เมตร เสริมดินหนา 0.30 เมตร หรือมีปริมาตรหินคลุกรวมไม่น้อยกว่า 94.35 ลบ.ม. ปริมาตรงานดินไม่น้อยกว่า 156.75 ลบ.ม.	62,000	-	-	ความยาวของถนน (เมตร)	ประชาชนได้รับความสะดวกในการคมนาคม	ส่วนโยธา
15	ถนนหินคลุก ซอยหนองกระจิม ม.14	เพื่อให้ประชาชนได้รับความสะดวกในการคมนาคม	กว้าง 4 เมตร ยาว 180 เมตร หนาเฉลี่ย 0.10 เมตร หรือมีปริมาตรหินคลุกไม่น้อยกว่า 73.80 ลบ.ม.	43,000	-	-	ความยาวของถนน (เมตร)	ประชาชนได้รับความสะดวกในการคมนาคม	ส่วนโยธา
16	วางท่อคสล. ม.14	เพื่อให้มีการระบายน้ำได้สะดวกลดปัญหาน้ำท่วมขัง	วางท่อคสล. จำนวน 2 จุด <u>จุดที่ 1</u> ขนาด ศก. 0.60 เมตร ยาว 15 เมตร พร้อมบ่อพักคสล. ขนาด 1x1 เมตร ลึก 1.20 เมตร <u>จุดที่ 2</u> ขนาด ศก. 0.80 เมตร ยาว 16 เมตร	50,000	-	-	จำนวนจุดที่วางท่อ	การระบายน้ำเป็นไปด้วยความสะดวก	ส่วนโยธา

ที่	ชื่อโครงการ	วัตถุประสงค์	เป้าหมายโครงการ (ผลผลิตของโครงการ)	งบประมาณและที่มา			ตัวชี้วัด (KPI)	ผลที่คาดว่าจะได้รับ	หน่วยงานที่ รับผิดชอบ
				2558	2559	2560			
17	วางท่อระบาย สายศาลากลางบ้าน เชื่อมบุงระกำ ม.15	เพื่อให้มีการระบายน้ำได้ สะดวกลดปัญหาน้ำท่วมขัง	<b>จุดที่ 1</b> วางท่อระบายน้ำขนาด ศก.0.60 เมตร จำนวน 2 แถวๆ ละ 8 ท่อน รวม 16 ท่อน พร้อม กำแพงปากท่อ <b>จุดที่ 2</b> วางท่อ ระบายน้ำขนาด ศก.0.40 เมตร จำนวน 2 แถวๆละ 6 ท่อน รวม 12 ท่อนพร้อมกำแพงปากท่อ	43,000	-	-	จำนวนจุดที่ วางท่อ	การระบายน้ำเป็นไป ด้วยความสะดวก	ส่วนโยธา
18	ถนนหินคลุก ไร่นายน้อยเชื่อม ถนนลาดยาง รพช. ม.15	เพื่อให้ประชาชนได้รับความ สะดวกในการคมนาคม	<b>สายที่ 1</b> กว้าง 4 เมตร ยาว 300 เมตร หนาเฉลี่ย 0.10 เมตร <b>สายที่ 2</b> กว้าง 4 เมตร ยาว 113 เมตร หนาเฉลี่ย 0.10 เมตร หรือมีปริมาตรหินคลุกรวมไม่ น้อยกว่า 169.33 ลบ.ม.	100,000	-	-	ความยาว ของถนน (เมตร)	ประชาชนได้รับความ สะดวกในการคมนาคม	ส่วนโยธา
19	วางท่อระบายน้ำคสล. ม.16	เพื่อให้มีการระบายน้ำได้ สะดวกลดปัญหาน้ำท่วมขัง	ขนาดท่อคสล. ศก. 0.80 เมตร จำนวน 56 ท่อน	85,700	-	-	จำนวนจุดที่ วางท่อ	การระบายน้ำเป็นไป ด้วยความสะดวก	ส่วนโยธา



ที่	ชื่อโครงการ	วัตถุประสงค์	เป้าหมายโครงการ (ผลผลิตของโครงการ)	งบประมาณและที่มา			ตัวชี้วัด (KPI)	ผลที่คาดว่าจะได้รับ	หน่วยงานที่ รับผิดชอบ
				2558	2559	2560			
20	ถนนหินคลุก ซอย SML ม.16	เพื่อให้ประชาชนได้รับความสะดวกในการคมนาคม	<u>ช่วงที่ 1</u> กว้าง 6 เมตร ยาว 160 เมตร หนาเฉลี่ย 0.10 เมตร <u>ช่วงที่ 2</u> กว้าง 5 เมตร ยาว 140 เมตร หนาเฉลี่ย 0.10 เมตร หรือมีปริมาตรหินคลุกรวมไม่น้อยกว่า 169 ลบ.ม.	100,000	-	-	ความยาวของถนน (เมตร)	ประชาชนได้รับความสะดวกในการคมนาคม	ส่วนโยธา
21	ถนนหินคลุก (ตรงข้ามประปา) ม. 16	เพื่อให้ประชาชนได้รับความสะดวกในการคมนาคม	<u>ช่วงที่ 1</u> กว้าง 5.00 เมตร ยาว 120 เมตร <u>ช่วงที่ 2</u> กว้าง 4.00 เมตร ยาว 65 เมตร <u>ช่วงที่ 3</u> กว้าง 3.00 เมตร ยาว 135 เมตร หินคลุกหนาเฉลี่ย 0.10 เมตร เสริมดิน หนาเฉลี่ย 0.30 เมตร พร้อมวางท่อขนาด ศก.0.60 เมตร จำนวน 7 ท่อน หรือมีปริมาตรหินคลุกรวมไม่น้อยกว่า 129.70 ลบ.ม. ปริมาตรงานดินรวมไม่น้อยกว่า 427.5 ลบ.ม.	100,000	-	-	ความยาวของถนน (เมตร)	ประชาชนได้รับความสะดวกในการคมนาคม	ส่วนโยธา
22	ถนนหินคลุก สายบ่อขยะเก่าเชื่อมถนนสี่คว-ชัยภูมิ ม.17	เพื่อให้ประชาชนได้รับความสะดวกในการคมนาคม	กว้าง 5 เมตร ยาว 280 เมตร หนาเฉลี่ย 0.10 เมตร หรือมีปริมาตรหินคลุกไม่น้อยกว่า 142.8 ลบ.ม.	84,000	-	-	ความยาวของถนน (เมตร)	ประชาชนได้รับความสะดวกในการคมนาคม	ส่วนโยธา

ที่	ชื่อโครงการ	วัตถุประสงค์	เป้าหมายโครงการ (ผลผลิตของโครงการ)	งบประมาณและที่มา			ตัวชี้วัด (KPI)	ผลที่คาดว่าจะได้รับ	หน่วยงานที่ รับผิดชอบ
				2558	2559	2560			
23	ปรับเกรดพื้นทางภายในตำบลด่านขุนทด	เพื่อให้ประชาชนได้รับความสะดวกในการคมนาคม	กว้าง 4.00 เมตร ยาว 6,040 เมตร หรือมีพื้นที่ปรับเกรดไม่น้อยกว่า 24,160 ตร.ม.	100,000	-	-	ความยาวของถนน (เมตร)	ประชาชนได้รับความสะดวกในการคมนาคม	ส่วนโยธา
24	ก่อสร้างถนนลาดยาง (แอสฟัลท์ติกคอนกรีต) ม.2 ซอยร้านอาหารบัวหลั่น	เพื่อให้ประชาชนได้รับความสะดวกในการคมนาคม	กว้าง 7 เมตร ยาว 400 เมตร หนา 0.05 เมตร	1,520,000	-	-	ความยาวของถนน (เมตร)	ประชาชนได้รับความสะดวกในการคมนาคม	ส่วนโยธา

6.2 ก่อสร้าง ปรับปรุงเส้นทางการคมนาคมอย่างทั่วถึง ให้สามารถตอบสนองความต้องการ และแก้ไขปัญหาความเดือดร้อนของประชาชน โดยเฉพาะเส้นทางการขนส่งผลผลิตทางการเกษตร แหล่งท่องเที่ยว และพื้นที่อื่นๆ ที่เกี่ยวข้องกับการดำรงชีวิตของประชาชน

ที่	ชื่อโครงการ	วัตถุประสงค์	เป้าหมายโครงการ (ผลผลิตของโครงการ)	งบประมาณและที่มา			ตัวชี้วัด (KPI)	ผลที่คาดว่าจะได้รับ	หน่วยงานที่ รับผิดชอบ
				2558	2559	2560			
1	ถนนคอนกรีตเสริมเหล็ก ซอยดาบ จู้ย ม.1	เพื่อให้ประชาชนได้รับความ สะดวกในการคมนาคม	กว้าง 6 เมตร ยาว 31 เมตร หนา 0.15 เมตร หรือพื้นที่คสล. รวมไม่น้อยกว่า 186 ตร.ม. ไหล่ ทางลูกรังตามสภาพ	100,000	-	-	ความยาว ของถนน (เมตร)	ประชาชนได้รับความ สะดวกในการคมนาคม	ส่วนโยธา
2	ซ่อมแซมถนนคอนกรีตเสริมเหล็ก ซอยร้านอาหารบัวหลัน ม.2	เพื่อให้ประชาชนได้รับความ สะดวกในการคมนาคม	ซ่อมแซมถนนคอนกรีตเสริม เหล็ก กว้าง 3.50 เมตร ยาว 15 เมตร หนา 0.15 เมตร หรือมี พื้นที่คสล. ไม่น้อยกว่า 52.50 ตารางเมตร	36,000	-	-	ความยาว ของถนน (เมตร)	ประชาชนได้รับความ สะดวกในการคมนาคม	ส่วนโยธา
3	ถนนคอนกรีตเสริมเหล็ก ซอย น้อย ม.4	เพื่อให้ประชาชนได้รับความ สะดวกในการคมนาคม	กว้าง 1.50 เมตร ยาว 51 เมตร หนา 0.15 เมตร หรือ พื้นที่คสล.รวมไม่น้อยกว่า	48,000	-	-	ความยาว ของถนน (เมตร)	ประชาชนได้รับความ สะดวกในการคมนาคม	ส่วนโยธา
4	ถนนดิน สายแก้มลิงกุดมิทาว ม.4	เพื่อให้ประชาชนได้รับความ สะดวกในการคมนาคม	กว้าง 5 เมตร ยาว 800 เมตร หนาเฉลี่ย 0.50 เมตรหรือมี ปริมาตรงานดินไม่น้อยกว่า 2,200 ลบ.ม.	100,000	-	-	ความยาว ของถนน (เมตร)	ประชาชนได้รับความ สะดวกในการคมนาคม	ส่วนโยธา
5	ถนนหินคลุก สายประปา ม.4	เพื่อให้ประชาชนได้รับความ สะดวกในการคมนาคม	กว้าง 3 เมตร ยาว 180 เมตร หนาเฉลี่ย 0.10 เมตรหรือมี ปริมาตรหินคลุกไม่น้อยกว่า 55.8 ลบ.ม.	33,000	-	-	ความยาว ของถนน (เมตร)	ประชาชนได้รับความ สะดวกในการคมนาคม	ส่วนโยธา

ที่	ชื่อโครงการ	วัตถุประสงค์	เป้าหมายโครงการ (ผลผลิตของโครงการ)	งบประมาณและที่มา			ตัวชี้วัด (KPI)	ผลที่คาดว่าจะได้รับ	หน่วยงานที่ รับผิดชอบ
				2558	2559	2560			
6	ถนนดิน สายบ้านกลาง ม.5	เพื่อให้ประชาชนได้รับความสะดวกในการคมนาคม	กว้าง 5 เมตร ยาว 735 เมตร หนาเฉลี่ย 0.50 เมตรหรือมี ปริมาตรงานดินไม่น้อยกว่า 2,035 ลบ.ม. พร้อมวางท่อคสล. ขนาด ศก.0.40 เมตร 2 จุดๆละ 7 ท่อน รวม 14 ท่อน	100,000	-	-	ความยาว ของถนน (เมตร)	ประชาชนได้รับความ สะดวกในการคมนาคม	ส่วนโยธา
7	ซ่อมแซมถนนคอนกรีตเสริมเหล็ก ซอยสระน้ำหนองโสน ม.5	เพื่อให้ประชาชนได้รับความ สะดวกในการคมนาคม	กว้าง ๑ เมตร ยาว ๙๕ เมตร หรือพื้นที่ คสล.รวมไม่น้อยกว่า ๙๔.๑๐ ตร.ม. (หักพื้นที่ฝาบ่อ พัก) พร้อมฝาดะแกรงเหล็ก ขนาด ๐.๕๐x๐.๖๐ เมตร จำนวน ๓ ฝา	60,000	-	-	ความยาว ของถนน (เมตร)	ประชาชนได้รับความ สะดวกในการคมนาคม	ส่วนโยธา
8	ถนนดิน ซอยบ้านนายสุชาติ บำรุง ศิลป์ ม.6	เพื่อให้ประชาชนได้รับความ สะดวกในการคมนาคม	กว้าง 5 เมตร ยาว 200 เมตร หนาเฉลี่ย 1.00 เมตรหรือมี ปริมาตรงานดินไม่น้อยกว่า ๑,๒๐๐ ลบ.ม.	52,000	-	-	ความยาว ของถนน (เมตร)	ประชาชนได้รับความ สะดวกในการคมนาคม	ส่วนโยธา

ที่	ชื่อโครงการ	วัตถุประสงค์	เป้าหมายโครงการ (ผลผลิตของโครงการ)	งบประมาณและที่มา			ตัวชี้วัด (KPI)	ผลที่คาดว่าจะได้รับ	หน่วยงานที่ รับผิดชอบ
				2558	2559	2560			
9	ถนนดิน สายเหมือง ม.7	เพื่อให้ประชาชนได้รับความสะดวกในการคมนาคม	กว้าง 5 เมตร ยาว 528 เมตร หนาเฉลี่ย 0.50 เมตรหรือมี ปริมาตรงานดินไม่น้อยกว่า 1,452 ลบ.ม.	72,000	-	-	ความยาว ของถนน (เมตร)	ประชาชนได้รับความ สะดวกในการคมนาคม	ส่วนโยธา
10	ถนนหินคลุก สายสวนป่า ม.7	เพื่อให้ประชาชนได้รับความสะดวกในการคมนาคม	กว้าง 4 เมตร ยาว 412 เมตร หนาเฉลี่ย 0.10 เมตรหรือมี ปริมาตรหินคลุกไม่น้อยกว่า 168.92 ลบ.ม.	100,000	-	-	ความยาว ของถนน (เมตร)	ประชาชนได้รับความ สะดวกในการคมนาคม	ส่วนโยธา
11	ถนนคอนกรีตเสริมเหล็ก สายเชื่อม หัวทำนบ ม.8	เพื่อให้ประชาชนได้รับความสะดวกในการคมนาคม	กว้าง 3 เมตร ยาว 61 เมตร หนา 0.15 เมตร หรือพื้นที่คสล. รวมไม่น้อยกว่า 183 ตร.ม. ใหญ่ ทางลูกรังตามสภาพ	100,000	-	-	ความยาว ของถนน (เมตร)	ประชาชนได้รับความ สะดวกในการคมนาคม	ส่วนโยธา
12	ถนนหินคลุก สายกลางทุ่ง ม.8	เพื่อให้ประชาชนได้รับความสะดวกในการคมนาคม	กว้าง 4 เมตร ยาว 100 เมตร หนาเฉลี่ย 0.10 เมตรหรือมี ปริมาตรหินคลุกไม่น้อยกว่า 41 ลบ.ม.	24,000	-	-	ความยาว ของถนน (เมตร)	ประชาชนได้รับความ สะดวกในการคมนาคม	ส่วนโยธา
13	ถนนหินคลุก สายวัดใหม่ไชยณรงค์ ม.10	เพื่อให้ประชาชนได้รับความสะดวกในการคมนาคม	กว้าง 4 เมตร ยาว 412 เมตร หนาเฉลี่ย 0.10 เมตรหรือมี ปริมาตรหินคลุกไม่น้อยกว่า 168.92 ลบ.ม.	100,000	-	-	ความยาว ของถนน (เมตร)	ประชาชนได้รับความ สะดวกในการคมนาคม	ส่วนโยธา

ที่	ชื่อโครงการ	วัตถุประสงค์	เป้าหมายโครงการ (ผลผลิตของโครงการ)	งบประมาณและที่มา			ตัวชี้วัด (KPI)	ผลที่คาดว่าจะได้รับ	หน่วยงานที่ รับผิดชอบ
				2558	2559	2560			
14	ถนนหินคลุก สายไปวัดป่า ม.12	เพื่อให้ประชาชนได้รับความสะดวกในการคมนาคม	<u>ช่วงที่ 1</u> กว้าง 5 เมตร ยาว 90 เมตร หนาเฉลี่ย 0.10 เมตร <u>ช่วงที่ 2</u> กว้าง 5 เมตร ยาว 95 เมตร หนาเฉลี่ย 0.10 เมตร เสริมดินหนา 0.30 เมตร หรือมี ปริมาตรหินคลุกรวมไม่น้อยกว่า 94.35 ลบ.ม. ปริมาตรงานดินไม่น้อยกว่า 156.75 ลบ.ม.	62,000	-	-	ความยาวของถนน (เมตร)	ประชาชนได้รับความสะดวกในการคมนาคม	ส่วนโยธา
15	ถนนหินคลุก ซอยหนองกระเจี๊ยม.14	เพื่อให้ประชาชนได้รับความสะดวกในการคมนาคม	กว้าง 4 เมตร ยาว 180 เมตร หนาเฉลี่ย 0.10 เมตร หรือมีปริมาตรหินคลุกไม่น้อยกว่า 73.80 ลบ.ม.	43,000	-	-	ความยาวของถนน (เมตร)	ประชาชนได้รับความสะดวกในการคมนาคม	ส่วนโยธา
16	วางท่อคสล. ม.14	เพื่อให้มีการระบายน้ำได้สะดวกลดปัญหาน้ำท่วมขัง	วางท่อคสล. จำนวน 2 จุด <u>จุดที่ 1</u> ขนาด ศก. 0.60 เมตร ยาว 15 เมตร พร้อม บ่อพักคสล. ขนาด 1x1 เมตร ลึก 1.20 เมตร <u>จุดที่ 2</u> ขนาด ศก. 0.80 เมตร ยาว 16 เมตร	50,000	-	-	จำนวนจุดที่วางท่อ	การระบายน้ำเป็นไปด้วยความสะดวก	ส่วนโยธา

ที่	ชื่อโครงการ	วัตถุประสงค์	เป้าหมายโครงการ (ผลผลิตของโครงการ)	งบประมาณและที่มา			ตัวชี้วัด (KPI)	ผลที่คาดว่าจะได้รับ	หน่วยงานที่ รับผิดชอบ
				2558	2559	2560			
17	วางท่อระบาย สายศาลากลางบ้าน เชื่อมบุงระกำ ม.15	เพื่อให้มีการระบายน้ำได้ สะดวกลดปัญหาน้ำท่วมขัง	<b>จุดที่ 1</b> วางท่อระบายน้ำขนาด ศก.0.60 เมตร จำนวน 2 แถวๆ ละ 8 ท่อน รวม 16 ท่อน พร้อม กำแพงปากท่อ <b>จุดที่ 2</b> วางท่อ ระบายน้ำขนาด ศก.0.40 เมตร จำนวน 2 แถวๆละ 6 ท่อน รวม 12 ท่อนพร้อมกำแพงปากท่อ	43,000	-	-	จำนวนจุดที่ วางท่อ	การระบายน้ำเป็นไป ด้วยความสะดวก	ส่วนโยธา
18	ถนนหินคลุก ไร่นายน้อยเชื่อม ถนนลาดยาง รพช. ม.15	เพื่อให้ประชาชนได้รับความ สะดวกในการคมนาคม	<b>สายที่ 1</b> กว้าง 4 เมตร ยาว 300 เมตร หนาเฉลี่ย 0.10 เมตร <b>สายที่ 2</b> กว้าง 4 เมตร ยาว 113 เมตร หนาเฉลี่ย 0.10 เมตร หรือมีปริมาตรหินคลุกรวมไม่ น้อยกว่า 169.33 ลบ.ม.	100,000	-	-	ความยาว ของถนน (เมตร)	ประชาชนได้รับความ สะดวกในการคมนาคม	ส่วนโยธา
19	วางท่อระบายน้ำคสล. ม.16	เพื่อให้มีการระบายน้ำได้ สะดวกลดปัญหาน้ำท่วมขัง	ขนาดท่อคสล. ศก. 0.80 เมตร จำนวน 56 ท่อน	85,700	-	-	จำนวนจุดที่ วางท่อ	การระบายน้ำเป็นไป ด้วยความสะดวก	ส่วนโยธา

ที่	ชื่อโครงการ	วัตถุประสงค์	เป้าหมายโครงการ (ผลผลิตของโครงการ)	งบประมาณและที่มา			ตัวชี้วัด (KPI)	ผลที่คาดว่าจะได้รับ	หน่วยงานที่ รับผิดชอบ
				2558	2559	2560			
20	ถนนหินคลุก ซอย SML ม.16	เพื่อให้ประชาชนได้รับความสะดวกในการคมนาคม	<u>ช่วงที่ 1</u> กว้าง 6 เมตร ยาว 160 เมตร หนาเฉลี่ย 0.10 เมตร <u>ช่วงที่ 2</u> กว้าง 5 เมตร ยาว 140 เมตร หนาเฉลี่ย 0.10 เมตร หรือมีปริมาตรหินคลุกรวมไม่น้อยกว่า 169 ลบ.ม.	100,000	-	-	ความยาวของถนน (เมตร)	ประชาชนได้รับความสะดวกในการคมนาคม	ส่วนโยธา
21	ถนนหินคลุก (ตรงข้ามประปา) ม. 16	เพื่อให้ประชาชนได้รับความสะดวกในการคมนาคม	<u>ช่วงที่ 1</u> กว้าง 5.00 เมตร ยาว 120 เมตร <u>ช่วงที่ 2</u> กว้าง 4.00 เมตร ยาว 65 เมตร <u>ช่วงที่ 3</u> กว้าง 3.00 เมตร ยาว 135 เมตร หินคลุกหนาเฉลี่ย 0.10 เมตร เสริมดิน หนาเฉลี่ย 0.30 เมตร พร้อมวางท่อขนาด ศก.0.60 เมตร จำนวน 7 ท่อน หรือมีปริมาตรหินคลุกรวมไม่น้อยกว่า 129.70 ลบ.ม. ปริมาตรงานดินรวมไม่น้อยกว่า 427.5 ลบ.ม.	100,000	-	-	ความยาวของถนน (เมตร)	ประชาชนได้รับความสะดวกในการคมนาคม	ส่วนโยธา
22	ถนนหินคลุก สายบ่อขยะเก่าเชื่อมถนนสีคิ้ว-ชัยภูมิ ม.17	เพื่อให้ประชาชนได้รับความสะดวกในการคมนาคม	กว้าง 5 เมตร ยาว 280 เมตร หนาเฉลี่ย 0.10 เมตร หรือมีปริมาตรหินคลุกไม่น้อยกว่า 142.8 ลบ.ม.	84,000	-	-	ความยาวของถนน (เมตร)	ประชาชนได้รับความสะดวกในการคมนาคม	ส่วนโยธา



ที่	ชื่อโครงการ	วัตถุประสงค์	เป้าหมายโครงการ (ผลผลิตของโครงการ)	งบประมาณและที่มา			ตัวชี้วัด (KPI)	ผลที่คาดว่าจะได้รับ	หน่วยงานที่ รับผิดชอบ
				2558	2559	2560			
23	ปรับเกรดพื้นทางภายในตำบลด่านขุนทด	เพื่อให้ประชาชนได้รับความสะดวกในการคมนาคม	กว้าง 4.00 เมตร ยาว 6,040 เมตร หรือมีพื้นที่ปรับเกรดไม่น้อยกว่า 24,160 ตร.ม.	100,000	-	-	ความยาวของถนน (เมตร)	ประชาชนได้รับความสะดวกในการคมนาคม	ส่วนโยธา
24	ก่อสร้างถนนลาดยาง (แอสฟัลท์ติกคอนกรีต) ม.2 ซอยร้านอาหารบัวหลั่น	เพื่อให้ประชาชนได้รับความสะดวกในการคมนาคม	กว้าง 7 เมตร ยาว 400 เมตร หนา 0.05 เมตร	1,520,000	-	-	ความยาวของถนน (เมตร)	ประชาชนได้รับความสะดวกในการคมนาคม	ส่วนโยธา

6.3 ประสาน สนับสนุน ร่วมมือกับส่วนราชการและองค์กรปกครองส่วนท้องถิ่นอื่น ๆ เพื่อสนับสนุนเครื่องมือ เครื่องจักรกล ตลอดจนผู้ปฏิบัติงานที่มีความชำนาญในการก่อสร้าง ปรับปรุงเส้นทางคมนาคม

6.4 ประสานในการแก้ไขปัญหาความเดือดร้อนของประชาชนในด้านสาธารณูปโภค และส่งเสริมให้ประชาชนเข้าใจในการใช้และรักษาสาธารณูปโภคอย่างคุ้มค่า

7) ยุทธศาสตร์ด้านการพัฒนาการท่องเที่ยว ศาสนา-วัฒนธรรมประเพณีและกีฬา

7.1 การพัฒนาฟื้นฟูและส่งเสริมกิจกรรมด้านศาสนา ศิลปวัฒนธรรมและประเพณีของชุมชนท้องถิ่น เพื่อการอนุรักษ์สืบสานและเชื่อมโยงสู่กิจกรรมการท่องเที่ยว

7.2 พัฒนาและฟื้นฟูแหล่งท่องเที่ยวเดิม สร้างแหล่งท่องเที่ยวใหม่ รวมทั้งกิจกรรมด้านการท่องเที่ยว และสิ่งอำนวยความสะดวกต่าง ๆ เพื่อกระตุ้นเศรษฐกิจ และสร้างรายได้จากการท่องเที่ยวเพิ่มขึ้น

7.3 ส่งเสริมและสนับสนุนกิจกรรมลานกีฬาชุมชน และจัดการแข่งขันกีฬาประเภทต่าง ๆ ตั้งแต่ระดับหมู่บ้านจนถึงระดับจังหวัด เพื่อให้เยาวชน นักเรียน นักศึกษา เกิดความสนใจและมีแรงจูงใจในกิจกรรมกีฬา รวมถึงการสร้างความเป็นเลิศทางด้านกีฬาสู่กีฬาอาชีพในระดับชาติและนานาชาติ

8) ยุทธศาสตร์การบริหารจัดการบ้านเมืองที่ดี

8.1 ปรับปรุงโครงสร้างการบริหารงาน เพื่อให้รองรับการปฏิบัติภารกิจหน้าที่ ตามที่กฎหมายกำหนดอย่างมีประสิทธิภาพ และเพื่อรองรับการเข้าสู่ประชาคมอาเซียน ทั้งนี้รวมถึงการสร้างความสัมพันธ์และแลกเปลี่ยนความรู้และทัศนคติในด้านต่าง ๆ กับองค์กรปกครองส่วนท้องถิ่นในประชาคมอาเซียนและของประเทศต่าง ๆ ในโลก

ที่	ชื่อโครงการ	วัตถุประสงค์	เป้าหมายโครงการ (ผลผลิตของโครงการ)	งบประมาณและที่มา			ตัวชี้วัด (KPI)	ผลที่คาดว่าจะได้รับ	หน่วยงานที่รับผิดชอบ
				2558	2559	2560			
1	ซ่อมแซมหลังคาโรงจอดรถ อบต.	เพื่อซ่อมแซมหลังคาโรงจอดรถ อบต.	ซ่อมแซมหลังคาโรงจอดรถ อบต.ขนาดพื้นที่ไม่น้อยกว่า 147 ตร.ม.มุงด้วย Metal Sheet รายละเอียดตามแบบอบต.กำหนด	93,000	-	-	จำนวนโรงรถที่ปรับปรุง(หลัง)	มีที่จอดรถสำหรับประชาชนที่มาติดต่อราชการ	ส่วนโยธา
2	ต่อเติมอาคารกองช่าง	เพื่อต่อเติมอาคารกองช่าง	เพื่อเป็นค่าต่อเติมอาคารกองช่าง ขนาดกว้าง 4 เมตร ยาว 10 เมตร รายละเอียดตามแบบอบต.กำหนด	100,000	-	-	จำนวนอาคารที่ต่อเติม(หลัง)	เพื่อเป็นการขยายพื้นที่ทำงานเพิ่มมากขึ้น	ส่วนโยธา

- 8.2 นำระบบสารสนเทศมาใช้ในการบริหารงานภายในองค์กร เพื่อให้บริการกับประชาชนให้สะดวก รวดเร็ว แม่นยำ โดยยึดถือประโยชน์สูงสุดของประชาชนผู้รับบริการเป็นสำคัญ
- 8.3 สนับสนุนบุคลากรขององค์กรให้ได้รับการศึกษา อบรม การทำวิจัย เพิ่มพูนความรู้เพื่อยกระดับประสิทธิภาพการทำงานให้เกิดประสิทธิผลในการบริการประชาชน และในการสื่อสารและร่วมมือกับประชาคมอาเซียน
- 8.4 บูรณาการการจัดทำแผนพัฒนาท้องถิ่น ร่วมกันระหว่างหน่วยงานภาครัฐ และเอกชน องค์กรปกครองส่วนท้องถิ่นเพื่อพัฒนาท้องถิ่น สร้างประโยชน์สุขแก่ประชาชนในจังหวัดนครราชสีมา
- 8.5 เปิดโอกาสให้ประชาชนได้เข้ามามีส่วนร่วมในการกำหนดนโยบายและความต้องการ ของประชาชนในการพัฒนาจังหวัดนครราชสีมา
- 8.6 เพิ่มประสิทธิภาพในการปฏิบัติราชการ

9) ยุทธศาสตร์ด้านการรักษาความปลอดภัยในชีวิตและทรัพย์สิน

- 9.1 ส่งเสริม และสนับสนุนการติดตั้งระบบกล้องวงจรปิดในเขตชุมชน และสถานที่สำคัญ เพื่อสร้างความอบอุ่นใจ และความปลอดภัยในชีวิตและทรัพย์สินของประชาชน
- 9.2 สนับสนุนการฝึกอบรมจัดตั้งและอบรมฟื้นฟูตำรวจบ้าน และอาสาสมัครป้องกันภัยฝ่ายพลเรือน (อปพร.) เพื่อเป็นกำลังสนับสนุนเจ้าหน้าที่รัฐ และดูแลรักษาความปลอดภัยและการจราจรในชุมชนหมู่บ้าน

10) ยุทธศาสตร์ด้านการอนุรักษ์ทรัพยากรธรรมชาติและสิ่งแวดล้อม

- 10.1 สนับสนุนและร่วมมือกับส่วนราชการ องค์กรปกครองส่วนท้องถิ่น ภาคเอกชน ในการพัฒนาฟื้นฟูและอนุรักษ์แหล่งน้ำ ลุ่มน้ำลำคลอง และป่าไม้ให้มีความอุดมสมบูรณ์
- 10.2 ส่งเสริมสนับสนุนและร่วมมือกับส่วนราชการ องค์กรปกครองส่วนท้องถิ่นและภาคเอกชน ในการรณรงค์สร้างจิตสำนึกเพื่อป้องกันและแก้ไขปัญหาลพิษและปัญหาสิ่งแวดล้อมของชุมชนท้องถิ่นทุกระดับ

6.3 ประสาน สนับสนุน ร่วมมือกับส่วนราชการและองค์กรปกครองส่วนท้องถิ่นอื่น ๆ เพื่อสนับสนุนเครื่องมือ เครื่องจักรกล ตลอดจนผู้ปฏิบัติงานที่มีความชำนาญในการก่อสร้าง ปรับปรุงเส้นทางคมนาคม

6.4 ประสานในการแก้ไขปัญหาความเดือดร้อนของประชาชนในด้านสาธารณูปโภค และส่งเสริมให้ประชาชนเข้าใจในการใช้และรักษาสาธารณูปโภคอย่างคุ้มค่า

7) ยุทธศาสตร์ด้านการพัฒนาการท่องเที่ยว ศาสนา-วัฒนธรรมประเพณีและกีฬา

7.1 การพัฒนาฟื้นฟูและส่งเสริมกิจกรรมด้านศาสนา ศิลปวัฒนธรรมและประเพณีของชุมชนท้องถิ่น เพื่อการอนุรักษ์สืบสานและเชื่อมโยงสู่กิจกรรมการท่องเที่ยว

7.2 พัฒนาและฟื้นฟูแหล่งท่องเที่ยวเดิม สร้างแหล่งท่องเที่ยวใหม่ รวมทั้งกิจกรรมด้านการท่องเที่ยว และสิ่งอำนวยความสะดวกต่าง ๆ เพื่อกระตุ้นเศรษฐกิจ และสร้างรายได้จากการท่องเที่ยวเพิ่มขึ้น

7.3 ส่งเสริมและสนับสนุนกิจกรรมลานกีฬาชุมชน และจัดการแข่งขันกีฬาประเภทต่าง ๆ ตั้งแต่ระดับหมู่บ้านจนถึงระดับจังหวัด เพื่อให้เยาวชน นักเรียน นักศึกษา เกิดความสนใจและมีแรงจูงใจในกิจกรรมกีฬา รวมถึงการสร้างความเป็นเลิศทางด้านกีฬาสู่กีฬาอาชีพในระดับชาติและนานาชาติ

8) ยุทธศาสตร์การบริหารจัดการบ้านเมืองที่ดี

8.1 ปรับปรุงโครงสร้างการบริหารงาน เพื่อให้รองรับการปฏิบัติภารกิจหน้าที่ ตามที่กฎหมายกำหนดอย่างมีประสิทธิภาพ และเพื่อรองรับการเข้าสู่ประชาคมอาเซียน ทั้งนี้รวมถึงการสร้างความสัมพันธ์และแลกเปลี่ยนความรู้และทัศนคติในด้านต่าง ๆ กับองค์กรปกครองส่วนท้องถิ่นในประชาคมอาเซียนและของประเทศต่าง ๆ ในโลก

ที่	ชื่อโครงการ	วัตถุประสงค์	เป้าหมายโครงการ (ผลผลิตของโครงการ)	งบประมาณและที่มา			ตัวชี้วัด (KPI)	ผลที่คาดว่าจะได้รับ	หน่วยงานที่รับผิดชอบ
				2558	2559	2560			
1	ซ่อมแซมหลังคาโรงจอดรถ อบต.	เพื่อซ่อมแซมหลังคาโรงจอดรถ อบต.	ซ่อมแซมหลังคาโรงจอดรถ อบต.ขนาดพื้นที่ไม่น้อยกว่า 147 ตร.ม.มุงด้วย Metal Sheet รายละเอียดตามแบบอบต.กำหนด	93,000	-	-	จำนวนโรงรถที่ปรับปรุง(หลัง)	มีที่จอดรถสำหรับประชาชนที่มาติดต่อราชการ	ส่วนโยธา
2	ต่อเติมอาคารกองช่าง	เพื่อต่อเติมอาคารกองช่าง	เพื่อเป็นค่าต่อเติมอาคารกองช่าง ขนาดกว้าง 4 เมตร ยาว 10 เมตร รายละเอียดตามแบบอบต.กำหนด	100,000	-	-	จำนวนอาคารที่ต่อเติม(หลัง)	เพื่อเป็นการขยายพื้นที่ทำงานเพิ่มมากขึ้น	ส่วนโยธา

- 8.2 นำระบบสารสนเทศมาใช้ในการบริหารงานภายในองค์กร เพื่อให้บริการกับประชาชนให้สะดวก รวดเร็ว แม่นยำ โดยยึดถือประโยชน์สูงสุดของประชาชนผู้รับบริการเป็นสำคัญ
- 8.3 สนับสนุนบุคลากรขององค์กรให้ได้รับการศึกษา อบรม การทำวิจัย เพิ่มพูนความรู้เพื่อยกระดับประสิทธิภาพการทำงานให้เกิดประสิทธิผลในการบริการประชาชน และในการสื่อสารและร่วมมือกับประชาคมอาเซียน
- 8.4 บูรณาการการจัดทำแผนพัฒนาท้องถิ่น ร่วมกันระหว่างหน่วยงานภาครัฐ และเอกชน องค์กรปกครองส่วนท้องถิ่นเพื่อพัฒนาท้องถิ่น สร้างประโยชน์สุขแก่ประชาชนในจังหวัดนครราชสีมา
- 8.5 เปิดโอกาสให้ประชาชนได้เข้ามามีส่วนร่วมในการกำหนดนโยบายและความต้องการ ของประชาชนในการพัฒนาจังหวัดนครราชสีมา
- 8.6 เพิ่มประสิทธิภาพในการปฏิบัติราชการ

9) ยุทธศาสตร์ด้านการรักษาความปลอดภัยในชีวิตและทรัพย์สิน

- 9.1 ส่งเสริม และสนับสนุนการติดตั้งระบบกล้องวงจรปิดในเขตชุมชน และสถานที่สำคัญ เพื่อสร้างความอบอุ่นใจ และความปลอดภัยในชีวิตและทรัพย์สินของประชาชน
- 9.2 สนับสนุนการฝึกอบรมจัดตั้งและอบรมฟื้นฟูตำรวจบ้าน และอาสาสมัครป้องกันภัยฝ่ายพลเรือน (อปพร.) เพื่อเป็นกำลังสนับสนุนเจ้าหน้าที่รัฐ และดูแลรักษาความปลอดภัยและการจราจรในชุมชนหมู่บ้าน

10) ยุทธศาสตร์ด้านการอนุรักษ์ทรัพยากรธรรมชาติและสิ่งแวดล้อม

- 10.1 สนับสนุนและร่วมมือกับส่วนราชการ องค์กรปกครองส่วนท้องถิ่น ภาคเอกชน ในการพัฒนาฟื้นฟูและอนุรักษ์แหล่งน้ำ ลุ่มน้ำลำคลอง และป่าไม้ให้มีความอุดมสมบูรณ์
- 10.2 ส่งเสริมสนับสนุนและร่วมมือกับส่วนราชการ องค์กรปกครองส่วนท้องถิ่นและภาคเอกชน ในการรณรงค์สร้างจิตสำนึกเพื่อป้องกันและแก้ไขปัญหาลพิษและปัญหาสิ่งแวดล้อมของชุมชนท้องถิ่นทุกระดับ

6.3 ประสาน สนับสนุน ร่วมมือกับส่วนราชการและองค์กรปกครองส่วนท้องถิ่นอื่น ๆ เพื่อสนับสนุนเครื่องมือ เครื่องจักรกล ตลอดจนผู้ปฏิบัติงานที่มีความชำนาญในการก่อสร้าง ปรับปรุงเส้นทางคมนาคม

6.4 ประสานในการแก้ไขปัญหาความเดือดร้อนของประชาชนในด้านสาธารณสุขโรค และส่งเสริมให้ประชาชนเข้าใจในการใช้และรักษาสาธารณสุขโรคอย่างคุ้มค่า

7) ยุทธศาสตร์ด้านการพัฒนาการท่องเที่ยว ศาสนา-วัฒนธรรมประเพณีและกีฬา

7.1 การพัฒนาฟื้นฟูและส่งเสริมกิจกรรมด้านศาสนา ศิลปวัฒนธรรมและประเพณีของชุมชนท้องถิ่น เพื่อการอนุรักษ์สืบสานและเชื่อมโยงสู่กิจกรรมการท่องเที่ยว

7.2 พัฒนาและฟื้นฟูแหล่งท่องเที่ยวเดิม สร้างแหล่งท่องเที่ยวใหม่ รวมทั้งกิจกรรมด้านการท่องเที่ยว และสิ่งอำนวยความสะดวกต่าง ๆ เพื่อกระตุ้นเศรษฐกิจ และสร้างรายได้จากการท่องเที่ยวเพิ่มขึ้น

7.3 ส่งเสริมและสนับสนุนกิจกรรมลานกีฬาชุมชน และจัดการแข่งขันกีฬาประเภทต่าง ๆ ตั้งแต่ระดับหมู่บ้านจนถึงระดับจังหวัด เพื่อให้เยาวชน นักเรียน นักศึกษา เกิดความสนใจและมีแรงจูงใจในกิจกรรมกีฬา รวมถึงการสร้างความเป็นเลิศทางด้านกีฬาสู่กีฬาอาชีพในระดับชาติและนานาชาติ

8) ยุทธศาสตร์การบริหารจัดการบ้านเมืองที่ดี

8.1 ปรับปรุงโครงสร้างการบริหารงาน เพื่อให้รองรับการปฏิบัติภารกิจหน้าที่ ตามที่กฎหมายกำหนดอย่างมีประสิทธิภาพ และเพื่อรองรับการเข้าสู่ประชาคมอาเซียน ทั้งนี้รวมถึงการสร้างความสัมพันธ์และแลกเปลี่ยนความรู้และทัศนคติในด้านต่าง ๆ กับองค์กรปกครองส่วนท้องถิ่นในประชาคมอาเซียนและของประเทศต่าง ๆ ในโลก

ที่	ชื่อโครงการ	วัตถุประสงค์	เป้าหมายโครงการ (ผลผลิตของโครงการ)	งบประมาณและที่มา			ตัวชี้วัด (KPI)	ผลที่คาดว่าจะได้รับ	หน่วยงานที่รับผิดชอบ
				2558	2559	2560			
1	ซ่อมแซมหลังคาโรงจอดรถ อบต.	เพื่อซ่อมแซมหลังคาโรงจอดรถ อบต.	ซ่อมแซมหลังคาโรงจอดรถ อบต.ขนาดพื้นที่ไม่น้อยกว่า 147 ตร.ม.มุงด้วย Metal Sheet รายละเอียดตามแบบอบต.กำหนด	93,000	-	-	จำนวนโรงรถที่ปรับปรุง(หลัง)	มีที่จอดรถสำหรับประชาชนที่มาติดต่อราชการ	ส่วนโยธา
2	ต่อเติมอาคารกองช่าง	เพื่อต่อเติมอาคารกองช่าง	เพื่อเป็นค่าต่อเติมอาคารกองช่าง ขนาดกว้าง 4 เมตร ยาว 10 เมตร รายละเอียดตามแบบอบต.กำหนด	100,000	-	-	จำนวนอาคารที่ต่อเติม(หลัง)	เพื่อเป็นการขยายพื้นที่ทำงานเพิ่มมากขึ้น	ส่วนโยธา

- 8.2 นำระบบสารสนเทศมาใช้ในการบริหารงานภายในองค์กร เพื่อให้บริการกับประชาชนให้สะดวก รวดเร็ว แม่นยำ โดยยึดถือประโยชน์สูงสุดของประชาชนผู้รับบริการเป็นสำคัญ
- 8.3 สนับสนุนบุคลากรขององค์กรให้ได้รับการศึกษา อบรม การทำวิจัย เพิ่มพูนความรู้เพื่อยกระดับประสิทธิภาพการทำงานให้เกิดประสิทธิผลในการบริการประชาชน และในการสื่อสารและร่วมมือกับประชาคมอาเซียน
- 8.4 บูรณาการการจัดทำแผนพัฒนาท้องถิ่น ร่วมกันระหว่างหน่วยงานภาครัฐ และเอกชน องค์กรปกครองส่วนท้องถิ่นเพื่อพัฒนาท้องถิ่น สร้างประโยชน์สุขแก่ประชาชนในจังหวัดนครราชสีมา
- 8.5 เปิดโอกาสให้ประชาชนได้เข้ามามีส่วนร่วมในการกำหนดนโยบายและความต้องการ ของประชาชนในการพัฒนาจังหวัดนครราชสีมา
- 8.6 เพิ่มประสิทธิภาพในการปฏิบัติราชการ

9) ยุทธศาสตร์ด้านการรักษาความปลอดภัยในชีวิตและทรัพย์สิน

- 9.1 ส่งเสริม และสนับสนุนการติดตั้งระบบกล้องวงจรปิดในเขตชุมชน และสถานที่สำคัญ เพื่อสร้างความอบอุ่นใจ และความปลอดภัยในชีวิตและทรัพย์สินของประชาชน
- 9.2 สนับสนุนการฝึกอบรมจัดตั้งและอบรมฟื้นฟูตำรวจบ้าน และอาสาสมัครป้องกันภัยฝ่ายพลเรือน (อปพร.) เพื่อเป็นกำลังสนับสนุนเจ้าหน้าที่รัฐ และดูแลรักษาความปลอดภัยและการจราจรในชุมชนหมู่บ้าน

10) ยุทธศาสตร์ด้านการอนุรักษ์ทรัพยากรธรรมชาติและสิ่งแวดล้อม

- 10.1 สนับสนุนและร่วมมือกับส่วนราชการ องค์กรปกครองส่วนท้องถิ่น ภาคเอกชน ในการพัฒนาฟื้นฟูและอนุรักษ์แหล่งน้ำ ลุ่มน้ำลำคลอง และป่าไม้ให้มีความอุดมสมบูรณ์
- 10.2 ส่งเสริมสนับสนุนและร่วมมือกับส่วนราชการ องค์กรปกครองส่วนท้องถิ่นและภาคเอกชน ในการรณรงค์สร้างจิตสำนึกเพื่อป้องกันและแก้ไขปัญหาลพิษและปัญหาสิ่งแวดล้อมของชุมชนท้องถิ่นทุกระดับ

6.3 ประสาน สนับสนุน ร่วมมือกับส่วนราชการและองค์กรปกครองส่วนท้องถิ่นอื่น ๆ เพื่อสนับสนุนเครื่องมือ เครื่องจักรกล ตลอดจนผู้ปฏิบัติงานที่มีความชำนาญในการก่อสร้าง ปรับปรุงเส้นทางคมนาคม

6.4 ประสานในการแก้ไขปัญหาความเดือดร้อนของประชาชนในด้านสาธารณูปโภค และส่งเสริมให้ประชาชนเข้าใจในการใช้และรักษาสาธารณูปโภคอย่างคุ้มค่า

7) ยุทธศาสตร์ด้านการพัฒนาการท่องเที่ยว ศาสนา-วัฒนธรรมประเพณีและกีฬา

7.1 การพัฒนาฟื้นฟูและส่งเสริมกิจกรรมด้านศาสนา ศิลปวัฒนธรรมและประเพณีของชุมชนท้องถิ่น เพื่อการอนุรักษ์สืบสานและเชื่อมโยงสู่กิจกรรมการท่องเที่ยว

7.2 พัฒนาและฟื้นฟูแหล่งท่องเที่ยวเดิม สร้างแหล่งท่องเที่ยวใหม่ รวมทั้งกิจกรรมด้านการท่องเที่ยว และสิ่งอำนวยความสะดวกต่าง ๆ เพื่อกระตุ้นเศรษฐกิจ และสร้างรายได้จากการท่องเที่ยวเพิ่มขึ้น

7.3 ส่งเสริมและสนับสนุนกิจกรรมลานกีฬาชุมชน และจัดการแข่งขันกีฬาประเภทต่าง ๆ ตั้งแต่ระดับหมู่บ้านจนถึงระดับจังหวัด เพื่อให้เยาวชน นักเรียน นักศึกษา เกิดความสนใจและมีแรงจูงใจในกิจกรรมกีฬา รวมถึงการสร้างความเป็นเลิศทางด้านกีฬาสู่กีฬาอาชีพในระดับชาติและนานาชาติ

8) ยุทธศาสตร์การบริหารจัดการบ้านเมืองที่ดี

8.1 ปรับปรุงโครงสร้างการบริหารงาน เพื่อให้รองรับการปฏิบัติภารกิจหน้าที่ ตามที่กฎหมายกำหนดอย่างมีประสิทธิภาพ และเพื่อรองรับการเข้าสู่ประชาคมอาเซียน ทั้งนี้รวมถึงการสร้างความสัมพันธ์และแลกเปลี่ยนความรู้และทัศนคติในด้านต่าง ๆ กับองค์กรปกครองส่วนท้องถิ่นในประชาคมอาเซียนและของประเทศต่าง ๆ ในโลก

ที่	ชื่อโครงการ	วัตถุประสงค์	เป้าหมายโครงการ (ผลผลิตของโครงการ)	งบประมาณและที่มา			ตัวชี้วัด (KPI)	ผลที่คาดว่าจะได้รับ	หน่วยงานที่รับผิดชอบ
				2558	2559	2560			
1	ซ่อมแซมหลังคาโรงจอดรถ อบต.	เพื่อซ่อมแซมหลังคาโรงจอดรถ อบต.	ซ่อมแซมหลังคาโรงจอดรถ อบต.ขนาดพื้นที่ไม่น้อยกว่า 147 ตร.ม.มุงด้วย Metal Sheet รายละเอียดตามแบบอบต.กำหนด	93,000	-	-	จำนวนโรงรถที่ปรับปรุง(หลัง)	มีที่จอดรถสำหรับประชาชนที่มาติดต่อราชการ	ส่วนโยธา
2	ต่อเติมอาคารกองช่าง	เพื่อต่อเติมอาคารกองช่าง	เพื่อเป็นค่าต่อเติมอาคารกองช่าง ขนาดกว้าง 4 เมตร ยาว 10 เมตร รายละเอียดตามแบบอบต.กำหนด	100,000	-	-	จำนวนอาคารที่ต่อเติม(หลัง)	เพื่อเป็นการขยายพื้นที่ทำงานเพิ่มมากขึ้น	ส่วนโยธา



- 8.2 นำระบบสารสนเทศมาใช้ในการบริหารงานภายในองค์กร เพื่อให้บริการกับประชาชนให้สะดวก รวดเร็ว แม่นยำ โดยยึดถือประโยชน์สูงสุดของประชาชนผู้รับบริการเป็นสำคัญ
- 8.3 สนับสนุนบุคลากรขององค์กรให้ได้รับการศึกษา อบรม การทำวิจัย เพิ่มพูนความรู้เพื่อยกระดับประสิทธิภาพการทำงานให้เกิดประสิทธิผลในการบริการประชาชน และในการสื่อสารและร่วมมือกับประชาคมอาเซียน
- 8.4 บูรณาการการจัดทำแผนพัฒนาท้องถิ่น ร่วมกันระหว่างหน่วยงานภาครัฐ และเอกชน องค์กรปกครองส่วนท้องถิ่นเพื่อพัฒนาท้องถิ่น สร้างประโยชน์สุขแก่ประชาชนในจังหวัดนครราชสีมา
- 8.5 เปิดโอกาสให้ประชาชนได้เข้ามามีส่วนร่วมในการกำหนดนโยบายและความต้องการ ของประชาชนในการพัฒนาจังหวัดนครราชสีมา
- 8.6 เพิ่มประสิทธิภาพในการปฏิบัติราชการ

9) ยุทธศาสตร์ด้านการรักษาความปลอดภัยในชีวิตและทรัพย์สิน

- 9.1 ส่งเสริม และสนับสนุนการติดตั้งระบบกล้องวงจรปิดในเขตชุมชน และสถานที่สำคัญ เพื่อสร้างความอบอุ่นใจ และความปลอดภัยในชีวิตและทรัพย์สินของประชาชน
- 9.2 สนับสนุนการฝึกอบรมจัดตั้งและอบรมพันฟูตำรวจบ้าน และอาสาสมัครป้องกันภัยฝ่ายพลเรือน (อปพร.) เพื่อเป็นกำลังสนับสนุนเจ้าหน้าที่รัฐ และดูแลรักษาความปลอดภัยและการจราจรในชุมชนหมู่บ้าน

10) ยุทธศาสตร์ด้านการอนุรักษ์ทรัพยากรธรรมชาติและสิ่งแวดล้อม

- 10.1 สนับสนุนและร่วมมือกับส่วนราชการ องค์กรปกครองส่วนท้องถิ่น ภาคเอกชน ในการพัฒนาฟื้นฟูและอนุรักษ์แหล่งน้ำ ลุ่มน้ำลำคลอง และป่าไม้ให้มีความอุดมสมบูรณ์
- 10.2 ส่งเสริมสนับสนุนและร่วมมือกับส่วนราชการ องค์กรปกครองส่วนท้องถิ่นและภาคเอกชน ในการรณรงค์สร้างจิตสำนึกเพื่อป้องกันและแก้ไขปัญหาลพิษและปัญหาสิ่งแวดล้อมของชุมชนท้องถิ่นทุกระดับ

6.3 ประสาน สนับสนุน ร่วมมือกับส่วนราชการและองค์กรปกครองส่วนท้องถิ่นอื่น ๆ เพื่อสนับสนุนเครื่องมือ เครื่องจักรกล ตลอดจนผู้ปฏิบัติงานที่มีความชำนาญในการก่อสร้าง ปรับปรุงเส้นทางคมนาคม

6.4 ประสานในการแก้ไขปัญหาความเดือดร้อนของประชาชนในด้านสาธารณสุขโรค และส่งเสริมให้ประชาชนเข้าใจในการใช้และรักษาสาธารณสุขโรคอย่างคุ้มค่า

7) ยุทธศาสตร์ด้านการพัฒนาการท่องเที่ยว ศาสนา-วัฒนธรรมประเพณีและกีฬา

7.1 การพัฒนาฟื้นฟูและส่งเสริมกิจกรรมด้านศาสนา ศิลปวัฒนธรรมและประเพณีของชุมชนท้องถิ่น เพื่อการอนุรักษ์สืบสานและเชื่อมโยงสู่กิจกรรมการท่องเที่ยว

7.2 พัฒนาและฟื้นฟูแหล่งท่องเที่ยวเดิม สร้างแหล่งท่องเที่ยวใหม่ รวมทั้งกิจกรรมด้านการท่องเที่ยว และสิ่งอำนวยความสะดวกต่าง ๆ เพื่อกระตุ้นเศรษฐกิจ และสร้างรายได้จากการท่องเที่ยวเพิ่มขึ้น

7.3 ส่งเสริมและสนับสนุนกิจกรรมลานกีฬาชุมชน และจัดการแข่งขันกีฬาประเภทต่าง ๆ ตั้งแต่ระดับหมู่บ้านจนถึงระดับจังหวัด เพื่อให้เยาวชน นักเรียน นักศึกษา เกิดความสนใจและมีแรงจูงใจในกิจกรรมกีฬา รวมถึงการสร้างความเป็นเลิศทางด้านกีฬาสู่กีฬาอาชีพในระดับชาติและนานาชาติ

8) ยุทธศาสตร์การบริหารจัดการบ้านเมืองที่ดี

8.1 ปรับปรุงโครงสร้างการบริหารงาน เพื่อให้รองรับการปฏิบัติภารกิจหน้าที่ ตามที่กฎหมายกำหนดอย่างมีประสิทธิภาพ และเพื่อรองรับการเข้าสู่ประชาคมอาเซียน ทั้งนี้รวมถึงการสร้างความสัมพันธ์และแลกเปลี่ยนความรู้และทัศนคติในด้านต่าง ๆ กับองค์กรปกครองส่วนท้องถิ่นในประชาคมอาเซียนและของประเทศต่าง ๆ ในโลก

ที่	ชื่อโครงการ	วัตถุประสงค์	เป้าหมายโครงการ (ผลผลิตของโครงการ)	งบประมาณและที่มา			ตัวชี้วัด (KPI)	ผลที่คาดว่าจะได้รับ	หน่วยงานที่รับผิดชอบ
				2558	2559	2560			
1	ซ่อมแซมหลังคาโรงจอดรถ อบต.	เพื่อซ่อมแซมหลังคาโรงจอดรถ อบต.	ซ่อมแซมหลังคาโรงจอดรถ อบต.ขนาดพื้นที่ไม่น้อยกว่า 147 ตร.ม.มุงด้วย Metal Sheet รายละเอียดตามแบบอบต.กำหนด	93,000	-	-	จำนวนโรงรถที่ปรับปรุง(หลัง)	มีที่จอดรถสำหรับประชาชนที่มาติดต่อราชการ	ส่วนโยธา
2	ต่อเติมอาคารกองช่าง	เพื่อต่อเติมอาคารกองช่าง	เพื่อเป็นค่าต่อเติมอาคารกองช่าง ขนาดกว้าง 4 เมตร ยาว 10 เมตร รายละเอียดตามแบบอบต.กำหนด	100,000	-	-	จำนวนอาคารที่ต่อเติม(หลัง)	เพื่อเป็นการขยายพื้นที่ทำงานเพิ่มมากขึ้น	ส่วนโยธา

- 8.2 นำระบบสารสนเทศมาใช้ในการบริหารงานภายในองค์กร เพื่อให้บริการกับประชาชนให้สะดวก รวดเร็ว แม่นยำ โดยยึดถือประโยชน์สูงสุดของประชาชนผู้รับบริการเป็นสำคัญ
- 8.3 สนับสนุนบุคลากรขององค์กรให้ได้รับการศึกษา อบรม การทำวิจัย เพิ่มพูนความรู้เพื่อยกระดับประสิทธิภาพการทำงานให้เกิดประสิทธิผลในการบริการประชาชน และในการสื่อสารและร่วมมือกับประชาคมอาเซียน
- 8.4 บูรณาการการจัดทำแผนพัฒนาท้องถิ่น ร่วมกันระหว่างหน่วยงานภาครัฐ และเอกชน องค์กรปกครองส่วนท้องถิ่นเพื่อพัฒนาท้องถิ่น สร้างประโยชน์สุขแก่ประชาชนในจังหวัดนครราชสีมา
- 8.5 เปิดโอกาสให้ประชาชนได้เข้ามามีส่วนร่วมในการกำหนดนโยบายและความต้องการ ของประชาชนในการพัฒนาจังหวัดนครราชสีมา
- 8.6 เพิ่มประสิทธิภาพในการปฏิบัติราชการ

9) ยุทธศาสตร์ด้านการรักษาความปลอดภัยในชีวิตและทรัพย์สิน

- 9.1 ส่งเสริม และสนับสนุนการติดตั้งระบบกล้องวงจรปิดในเขตชุมชน และสถานที่สำคัญ เพื่อสร้างความอบอุ่นใจ และความปลอดภัยในชีวิตและทรัพย์สินของประชาชน
- 9.2 สนับสนุนการฝึกอบรมจัดตั้งและอบรมฟื้นฟูตำรวจบ้าน และอาสาสมัครป้องกันภัยฝ่ายพลเรือน (อปพร.) เพื่อเป็นกำลังสนับสนุนเจ้าหน้าที่รัฐ และดูแลรักษาความปลอดภัยและการจราจรในชุมชนหมู่บ้าน

10) ยุทธศาสตร์ด้านการอนุรักษ์ทรัพยากรธรรมชาติและสิ่งแวดล้อม

- 10.1 สนับสนุนและร่วมมือกับส่วนราชการ องค์กรปกครองส่วนท้องถิ่น ภาคเอกชน ในการพัฒนาฟื้นฟูและอนุรักษ์แหล่งน้ำ ลุ่มน้ำลำคลอง และป่าไม้ให้มีความอุดมสมบูรณ์
- 10.2 ส่งเสริมสนับสนุนและร่วมมือกับส่วนราชการ องค์กรปกครองส่วนท้องถิ่นและภาคเอกชน ในการรณรงค์สร้างจิตสำนึกเพื่อป้องกันและแก้ไขปัญหาลพิษและปัญหาสิ่งแวดล้อมของชุมชนท้องถิ่นทุกระดับ

6.3 ประสาน สนับสนุน ร่วมมือกับส่วนราชการและองค์กรปกครองส่วนท้องถิ่นอื่น ๆ เพื่อสนับสนุนเครื่องมือ เครื่องจักรกล ตลอดจนผู้ปฏิบัติงานที่มีความชำนาญในการก่อสร้าง ปรับปรุงเส้นทางคมนาคม

6.4 ประสานในการแก้ไขปัญหาความเดือดร้อนของประชาชนในด้านสาธารณูปโภค และส่งเสริมให้ประชาชนเข้าใจในการใช้และรักษาสาธารณูปโภคอย่างคุ้มค่า

7) ยุทธศาสตร์ด้านการพัฒนาการท่องเที่ยว ศาสนา-วัฒนธรรมประเพณีและกีฬา

7.1 การพัฒนาฟื้นฟูและส่งเสริมกิจกรรมด้านศาสนา ศิลปวัฒนธรรมและประเพณีของชุมชนท้องถิ่น เพื่อการอนุรักษ์สืบสานและเชื่อมโยงสู่กิจกรรมการท่องเที่ยว

7.2 พัฒนาและฟื้นฟูแหล่งท่องเที่ยวเดิม สร้างแหล่งท่องเที่ยวใหม่ รวมทั้งกิจกรรมด้านการท่องเที่ยว และสิ่งอำนวยความสะดวกต่าง ๆ เพื่อกระตุ้นเศรษฐกิจ และสร้างรายได้จากการท่องเที่ยวเพิ่มขึ้น

7.3 ส่งเสริมและสนับสนุนกิจกรรมลานกีฬาชุมชน และจัดการแข่งขันกีฬาประเภทต่าง ๆ ตั้งแต่ระดับหมู่บ้านจนถึงระดับจังหวัด เพื่อให้เยาวชน นักเรียน นักศึกษา เกิดความสนใจและมีแรงจูงใจในกิจกรรมกีฬา รวมถึงการสร้างความเป็นเลิศทางด้านกีฬาสู่กีฬาอาชีพในระดับชาติและนานาชาติ

8) ยุทธศาสตร์การบริหารจัดการบ้านเมืองที่ดี

8.1 ปรับปรุงโครงสร้างการบริหารงาน เพื่อให้รองรับการปฏิบัติภารกิจหน้าที่ ตามที่กฎหมายกำหนดอย่างมีประสิทธิภาพ และเพื่อรองรับการเข้าสู่ประชาคมอาเซียน ทั้งนี้รวมถึงการสร้างความสัมพันธ์และแลกเปลี่ยนความรู้และทัศนคติในด้านต่าง ๆ กับองค์กรปกครองส่วนท้องถิ่นในประชาคมอาเซียนและของประเทศต่าง ๆ ในโลก

ที่	ชื่อโครงการ	วัตถุประสงค์	เป้าหมายโครงการ (ผลผลิตของโครงการ)	งบประมาณและที่มา			ตัวชี้วัด (KPI)	ผลที่คาดว่าจะได้รับ	หน่วยงานที่รับผิดชอบ
				2558	2559	2560			
1	ซ่อมแซมหลังคาโรงจอดรถ อบต.	เพื่อซ่อมแซมหลังคาโรงจอดรถ อบต.	ซ่อมแซมหลังคาโรงจอดรถ อบต.ขนาดพื้นที่ไม่น้อยกว่า 147 ตร.ม.มุงด้วย Metal Sheet รายละเอียดตามแบบอบต.กำหนด	93,000	-	-	จำนวนโรงรถที่ปรับปรุง(หลัง)	มีที่จอดรถสำหรับประชาชนที่มาติดต่อราชการ	ส่วนโยธา
2	ต่อเติมอาคารกองช่าง	เพื่อต่อเติมอาคารกองช่าง	เพื่อเป็นค่าต่อเติมอาคารกองช่าง ขนาดกว้าง 4 เมตร ยาว 10 เมตร รายละเอียดตามแบบอบต.กำหนด	100,000	-	-	จำนวนอาคารที่ต่อเติม(หลัง)	เพื่อเป็นการขยายพื้นที่ทำงานเพิ่มมากขึ้น	ส่วนโยธา

- 8.2 นำระบบสารสนเทศมาใช้ในการบริหารงานภายในองค์กร เพื่อให้บริการกับประชาชนให้สะดวก รวดเร็ว แม่นยำ โดยยึดถือประโยชน์สูงสุดของประชาชนผู้รับบริการเป็นสำคัญ
- 8.3 สนับสนุนบุคลากรขององค์กรให้ได้รับการศึกษา อบรม การทำวิจัย เพิ่มพูนความรู้เพื่อยกระดับประสิทธิภาพการทำงานให้เกิดประสิทธิผลในการบริการประชาชน และในการสื่อสารและร่วมมือกับประชาคมอาเซียน
- 8.4 บูรณาการการจัดทำแผนพัฒนาท้องถิ่น ร่วมกันระหว่างหน่วยงานภาครัฐ และเอกชน องค์กรปกครองส่วนท้องถิ่นเพื่อพัฒนาท้องถิ่น สร้างประโยชน์สุขแก่ประชาชนในจังหวัดนครราชสีมา
- 8.5 เปิดโอกาสให้ประชาชนได้เข้ามามีส่วนร่วมในการกำหนดนโยบายและความต้องการ ของประชาชนในการพัฒนาจังหวัดนครราชสีมา
- 8.6 เพิ่มประสิทธิภาพในการปฏิบัติราชการ

9) ยุทธศาสตร์ด้านการรักษาความปลอดภัยในชีวิตและทรัพย์สิน

- 9.1 ส่งเสริม และสนับสนุนการติดตั้งระบบกล้องวงจรปิดในเขตชุมชน และสถานที่สำคัญ เพื่อสร้างความอบอุ่นใจ และความปลอดภัยในชีวิตและทรัพย์สินของประชาชน
- 9.2 สนับสนุนการฝึกอบรมจัดตั้งและอบรมฟื้นฟูตำรวจบ้าน และอาสาสมัครป้องกันภัยฝ่ายพลเรือน (อปพร.) เพื่อเป็นกำลังสนับสนุนเจ้าหน้าที่รัฐ และดูแลรักษาความปลอดภัยและการจราจรในชุมชนหมู่บ้าน

10) ยุทธศาสตร์ด้านการอนุรักษ์ทรัพยากรธรรมชาติและสิ่งแวดล้อม

- 10.1 สนับสนุนและร่วมมือกับส่วนราชการ องค์กรปกครองส่วนท้องถิ่น ภาคเอกชน ในการพัฒนาฟื้นฟูและอนุรักษ์แหล่งน้ำ ลุ่มน้ำลำคลอง และป่าไม้ให้มีความอุดมสมบูรณ์
- 10.2 ส่งเสริมสนับสนุนและร่วมมือกับส่วนราชการ องค์กรปกครองส่วนท้องถิ่นและภาคเอกชน ในการรณรงค์สร้างจิตสำนึกเพื่อป้องกันและแก้ไขปัญหาลพิษและปัญหาสิ่งแวดล้อมของชุมชนท้องถิ่นทุกระดับ

# ส่วนที่ 6

## ส่วนที่ 6

### การติดตามประเมินผล

#### ขั้นตอนที่ 1

ดำเนินการแต่งตั้งคณะกรรมการติดตามและประเมินผลแผนพัฒนาท้องถิ่น ตามระเบียบกระทรวงมหาดไทยว่าด้วยการจัดทำแผนพัฒนาขององค์กรปกครองส่วนท้องถิ่น พ.ศ. 2548 ซึ่งคณะกรรมการติดตามและประเมินผลแผนพัฒนาท้องถิ่น อาจแต่งตั้งคณะกรรมการหรือคณะทำงานขึ้น เพื่อช่วยปฏิบัติงานตามที่เห็นสมควร และแสดงไว้ในเอกสารแผนพัฒนาเพื่อเป็นแนวทางการดำเนินงานที่ชัดเจนและต่อเนื่อง

#### ขั้นตอนที่ 2

การกำหนดวิธีการติดตามและประเมินผล เป็นการแสดงถึงวิธีการติดตามและประเมินผลโครงการโดยการกำหนดรูปแบบที่จะใช้ในการติดตามและประเมินผล เพื่อตรวจสอบว่าการดำเนินกิจกรรมตามโครงการ อยู่ภายใต้ระยะเวลาและงบประมาณที่กำหนดไว้หรือไม่ และผลของการดำเนินโครงการ บรรลุวัตถุประสงค์ที่ได้วางไว้หรือไม่ ทั้งนี้การติดตามเป็นการตรวจสอบในระหว่างการดำเนินกิจกรรมตามโครงการ แต่ในขณะที่การประเมินผลเป็นการตรวจสอบผลที่เกิดขึ้นจริง เมื่อดำเนินโครงการแล้วเสร็จเปรียบเทียบกับวัตถุประสงค์ที่วางไว้

#### ขั้นตอนที่ 3

การกำหนดช่วงระยะเวลาในการติดตามและประเมินผล คณะกรรมการติดตามและประเมินผลกำหนดช่วงเวลาในการติดตามและประเมินผลโครงการโดยคำนึงถึงความเหมาะสมของแต่ละโครงการ ทั้งนี้ควรกำหนดช่วงเวลา ในการติดตามและประเมินผลอย่างน้อยโครงการละ 1 ครั้ง และประเมินผลโครงการในภาพรวมอย่างน้อยปีละ 1 ครั้ง แล้วรายงานผลและเสนอความเห็นซึ่งได้จากการติดตามและประเมินผลต่อผู้บริหารท้องถิ่น เพื่อให้ผู้บริหารท้องถิ่นเสนอต่อสภาท้องถิ่น และคณะกรรมการพัฒนาท้องถิ่น จากนั้นคณะกรรมการติดตามประเมินผลจะประกาศผลการติดตามและประเมินผลแผนพัฒนาให้ประชาชนทราบโดยทั่วกัน อย่างน้อยปีละ 1 ครั้ง ภายในเดือนธันวาคมของทุกปี